ASSIGNATURAS NO PAIZ:
Anno: 80$000 — Semestre: 45$000

DIARIO DE PERNAMBUCO

EDIÇAO DE 24 PAGINAS
Preço — $500

JORNAL MAIS ANTIGO EM CIRCULAÇAO NA AMERICA LATINA

A. J. de Miranda Falcão, Fundador

RECIFE — PERNAMBUCO — BRASIL | N. 16 — ANNO 116 | DOMINGO, 19 DE JANEIRO DE 1941

IMMINENTE UMA GRANDE OFFENSIVA ITALIANA, NA ALBANIA

Preso o cel. Managetti, dos "Lobos da Toscana"

Cerca de mil prisioneiros italianos no sector de Klissura — "Os mais bravos guerreiros da peninsula" soffreram grandes revéses na Albania

COMMUNICADO ITALIANO

ATHENAS, 18 (U. P.) — Annuncia-se, officialmente, que o exercito grego occupou importantes posições que se encontravam em poder dos italianos. Embora não se especifique a situação dessas posições, suppõe-se que se trate da região que fica entre Klissura e Tepelini, onde se está travando uma renhida batalha.

Os ultimos despachos annunciam que os gregos desalojaram os italianos das importantes alturas que occupavam no sector de Klissura. Ao mesmo tempo o communicado retifica outro anterior, expressando que eram mil em vez de mil e oitocentos, os italianos feitos prisioneiros, hontem. Um delles é o coronel Managetti, que havia chegado ha pouco com a divisão chamada de "Lobos da Toscana"; os integrantes dessa divisão são reputados os mais bravos guerreiros italianos. A citada divisão foi cortada em numerosas secções, quando tratou de operar na Albania, pela primeira vez, com animo de conter o avanço grego na zona Klissura-Tepelini. Os violentos e continuos ataques gregos desorganizaram por completa as fileiras italianas.

LEVARAM COMO REFENS

ATHENAS, 18 (U. P.) — O Ministerio de Segurança Publica deu a conhecer o seguinte communicado:

"Reina tranquillidade no interior do paiz.

Em sua retirada de Argyro Castro, os italianos levaram comsigo, na qualidade de refens, 24 gregos, entre os quaes figura um clerigo, cuja sorte se desconhece".

A MAIOR CATASTROPHE

ATHENAS, 18 (U. P.) — Com o torpedeamento dos navios italianos **Lombardia** e **Liguria**, a Italia experimenta a maior catastrophe desde que entrou na guerra.

Os dois navios foram ao fundo quando transportavam tropas para a Albania, perecendo milhares de soldados.

CHEOU A ATHENAS O EMISSARIO DE ROOSEVELT

ATHENAS, 18 (U. P.) — Chegou aqui o coronel Donovam, emissario de Roosevelt.

O REI DA ITALIA EM NAPOLES

ROMA, 18 (T. O.) — O rei da Italia chegou inesperadamente a Napoles para visitar os officiaes e soldados feridos que se encontram num hospital de sangue.

O rei conversou cordialmente com os feridos.

TROPAS INGLEZAS NA GRECIA

ROMA, 18 (T. O.) — A opinião publica italiana foi informada, hoje, pela primeira vez, da presença de tropas inglezas na Grecia.

A imprensa informa, segundo noticias de Bucarest, que se acham a caminho da Grecia grande destacamentos de infantaria, com forças motorizadas, num total superior a uma divisão. Em Salonica, já chegaram tropas especiaes da aviação e forças motorizadas.

REPELLIDOS

STRUGA, 18 (U. P.) — Um despacho da fronteira noticia que as tropas gregas repelliram tres tentativas de ataques italianos para recapturar a villa de Saljari, no sector de Tepelini.

POSTAS A' DISPOSIÇÃO DO GOVERNO

NEW YORK, 18 (R.) — Segundo uma mensagem do radio de Lyon, captada pela Columbia Broadcasting Corporation, as ferrovias italianas foram postas á disposição do Estado Maior italiano para transporte de tropas. O tansporte de mercadorias está quasi inteiramente suspenso até nova ordem.

PREPARAM GRANDE OFFENSIVA

BELGRADO, 18 (Do correspondente da T. O. Hans Koestler) — Hoje, tudo parece indicar que os italianos estão preparando uma grande offensiva na Albania.

Segundo as ultimas noticias chegadas a esta capital, da fronteira yugoslava-albaneza, durante os ultimo sdias, teem sido enviados numerosos aviadores italianos para a Albania.

Isso faz crer que se trata de apparelhos que ficaram livres com a intervenção dos aviões allemães no Mediterraneo.

Junto com as operações terrestres, parece que augmenta a resistencia italiana na Albania.

Os gregos levaram a effeito, hoje, um ataque contra Skunlei e Devolital.

O objectivo das tropas hellenicas era tomar uma posição importante, sob o ponto de vista estrategico.

Entre Klissura e Berat effectuaram-se, hoje, ataques gregos, não obstante augmentou a resistencia italiana, de forma que não se modificou nesse sector, o aspecto total da situação militar.

CHEGOU A UM PORTO GREGO

ATHENAS, 18 (U. P.) — Chegou a um porto grego não revelado, grande comboio britannico transportando material bellico.

Pereceram milhares de soldados italianos com o torpedeamento do "Liguria" e "Lombardia"

"Hitler cerrou as portas da paz ao mundo inteiro"

O sr. Joseph Kennedy, ex-embaixador americano na Inglaterra, salienta que o moral do povo britannico é excellente — Cordell Hull recebe ao sr. Wendell Willkie — Manifesta mais uma vez o seu apoio ao projecto de plenos poderes ao presidente Roosevelt

ESTABELECEM OS ESTADOS UNIDOS BASES NAVAES E AEREAS EM SANTA LUCIA

NOVA YORK, 18 (R.) — O mais amargo protesto contra o que descreveu como "a mais suja campanha", á qual se sujeitou desde sua volta de Londres para os Estados Unidos, foi feito, esta noite, no radio, pelo sr. Joseph Kennedy, ex-embaixador na Grã-Bretanha.

O sr. Kennedy relembrou o facto de que ao chegar á America, declarou que, emquanto os Estados Unidos desejassem e permanecessem fóra da guerra, toda ajuda possivel seria dada á Grã-Bretanha.

"Eu penso da mesma maneira hoje", adeantou o sr. Kennedy.

Tem havido muitas falsas declarações acerca de seus pontos de vista com relação á politica exterior.

O embaixador declarou:

"O augmento da intolerancia é um dos mais tristes espectaculos dos ultimos mezes. Muitos americanos, incluindo a mim mesmo, teem sido obrigados a deliberar nessa "suja campanha", porque nós differimos de uma minoria inarticulada. O expediente favorito dessa minoria aggressiva é chamar qualquer divergencia entre os americanos de fallencia da victoria ingleza.

Eu sempre pensei que, quando o povo americano enviava embaixadores para os paizes estrangeiros, esperava que elle informasse sobre os lados claros e escuros: a força e a fraqueza.

Quando informei ao nosso governo sobre a gravidade dos problemas enfrentados pelo povo britannico, eu o fiz porque necessitava que meu governo tivesse todas as informações possiveis, de maneira a poder guiar-se, intelligentemente, no futuro em sua politica de observação do que surge da noite da guerra".

O sr. Kennedy negou que tivesse previsto a derrota da Grã-Bretanha e accrescentou que o moral da nação britannica desafiava qualquer descripção. "Era, disse elle, a mais bella manifestação de coragem humana que já foi testemunhada, porém, perguntou: que sabemos acerca do moral do exercito germanico ou do povo allemão?

Sem esse conhecimento, as previsões sobre a derrota da Inglaterra seriam insensatas.

Regeitando o labéo de apaziguador que lhe lançaram, o sr. Kennedy disse que qualquer accusação, de que elle houvesse tentado advogar o principio de se tratar com os dictadores, era falsa e maldosa.

"As palavras desses tyrannos demonstraram que não possuiam valor. Elles proprios proclamaram que suas promessas eram vergonhosas.

Hitler, o homem que desejou a guerra, fechou violentamente a porta da paz a todo mundo.

O chanceller do Reich proclamou que estava ensaiando a guerra total para a nova ordem mundial, onde nossa sociedade de justiça de accoro com a lei não poderia mais existir".

CERROU AS PORTAS DA PAZ

NOVA YORK, 18 (R.) — O sr. Kennedy, ex-embaixador dos Estados Unidos na Grã-Bretanha, declarou pelo radio que os Estados Unidos devem ajudar ao maximo a Inglaterra, sem entrar na guerra. Affirmou ainda que muitas falsas noticias foram publicadas depois de seu regresso aos Estados Unidos. Negou que tivesse previsto a derrota da Inglaterra e rendeu homenagens ao moral britannico. Disse ainda que Hitler cerrou as portas da paz ao mundo inteiro.

CORDELL HULL ESCLARECE

WASHINGTON, 18 (R.) — O sr. Cordell Hull, respondendo ás perguntas dos jornalistas acerca do supposto fornecimento de materias á Russia, que os reenviava á Allemanha, sendo taes transacções realizadas através dos portos latino-americanos, disse que a attenção do Departamento de Estado está voltada para esse assumpto.

O secretario de Estado indicou que os Estados Unidos e as outras republicas americanas realizam todos os esforços possiveis para cooperar nas actividades ao beneficio geral das Americas, mas que, com o presente deslocamento do commercio internacional, eram possiveis alguns envios individuaes que despertariam a suspeita de serem destinadas á Allemanha por outras rotas.

E' possivel tambem — adeantou — que o problema tenha sido apresentado como medida de precaução.

Interrogado tambem sobre a veracidade das palavras do senador Wheeler, que affirmou ter o sr. Churchill insistido por uma declaração de guerra dos Estados Unidos, disse que não tinha nenhuma informação a tal respeito.

WILLKIE CONFERENCIARA' COM O SR. CORDELL HULL

WASHINGTON, 18 (R.) — O Departamento de Estado annuncia que o sr. Wendell Willkie se entrevistará amanhã com o sr. Cordell Hull, secretario de Estado na residencia privada deste, para uma troca de impressões.

Por sua parte, a Casa Branca annunciou que o presidente Roosevelt recommendou ao sr. Hull que fornecesse amplas indicações ao sr. Willkie acerca da politica exterior dos Estados Unidos.

O secretario da Casa Branca declarou á imprensa que o presidente não recebeu nenhum pedido do sr. Willkie para uma entrevista, antes da partida deste para Lisbôa.

EXCEDEU O CALCULO PREVISTO

WASHINGTON, 18 (U.P.) — O sr. John D. Biggers, director da nova agencia de Defesa da Producção, revelou, hoje, que 729 aeroplanos militares foram fabricados no mez de dezembro, excedendo de 100 o calculo previsto. Disse esperar que em janeiro a producção excederá a de dezembro.

MANUTENÇÃO DA LIBERDADE AMERICANA

WASHINGTON, 18 (R.) — Ao receber um grupo de 85 latino-americanos, estudantes, professores, negociantes, militares e escriptores, o sub-secretario de Estado, sr. Sumner Welles, disse-lhes:

"Nestes tempos de crise e de perigo é dever de todos nós manter a liberdade e a independencia americana".

O grupo foi recebido no Departamento de Estado pelo sr. Welles, depois de haver visitado a União Pan-Americana, onde o acolheu o seu director, dr. Rowe, e o ajudante deste, sr. Pedro Deallia.

A recepção no Departamento de Estado durou meia hora, sendo os visitantes attendidos pelo sr. Charles Thompson, chefe das relações culturaes.

O sr. Welles assignalou que os visitantes são "embaixadores da cultura" e prestou homenagem ao systema de intercambio entre as nações latino-americanas, salientando que é necessario que cada paiz conserve a sua individualidade.

O sub-secretario de Estado disse que essa visita era o resultado da intensificação de esforços para uma maior approximação entre todos os povos da America.

WILLKIE NÃO COMPARECERA'

WASHINGTON, 18 (R.) — O deputado Tinksam, membro da opposição na Commissão de Relações Exteriores da Camara dos Representantes, declarou que pedirá seja ouvido o sr. Wendell Willkie.

Mas este já disse que não estaria em condições de se apresentar deante da Commissão. O sr. Sol Bloom, presidente da Commissão, affirmou que esta não tem poderes para obrigar o sr. Willkie a comparecer perante ella.

EMPRESTIMO A CUBA

WASHINGTON, 18 (U. P.) — Depois da sua visita a Cuba, soube-se que o presidente do Banco de Importações tratou de um possivel credito de dez milhões de dollares contra o qual Cuba poderia fornecer 400 mil toneladas de assucar.

Adeanta-se que o projecto não está completo porque Cuba não decidiu ainda da sua acceitação.

O proposito da transacção é prover Cuba de um substituto indirecto dos mercados europeus, fechados pela guerra.

A exportação do assucar cubano para o Velho Mundo chegou muitas vezes a 500 mil toneladas annuaes.

A cifra de exportação do anno passado subiu a dois milhões e 750.000 toneladas.

Os Estados Unidos adquiram normalmente dois milhões de toneladas.

Soube-se que é provavel que Cuba utilize o excesso deste anno para melaço.

"IMPERIO QUE CAIRA'"

WASHINGTON, 18 (U. P.) — O senador Burton Wheller aproveitou o discurso pronunciado, hontem, pelo primeiro ministro britannico, Winston Churchill, para lançar um novo ataque contra o projecto de ajuda á Grã-Bretanha.

"Em minha opinião, declarou o senador, a Grã-Bretanha não deseja somente aviões e navios, mas tambem pilotos. De varias fontes fidedignas fui informado que Churchill tem insistido junto a Roosevelt para que os Estados Unidos declarem guerra á Allemanha.

O sr. Alfred Landou, num discurso que pronunciou em Topeka, declarou:

"Churchill foi direito ao assumpto eliminando todo palavrorio inutil com respeito a nosso paiz".

Em New York, o sr. Alfred Smith manifestou:

"Daremos plena ajuda á Grã-Bretanha. O imperio de Hitler cairá em menos tempo que durou para organizar-se".

BASES EM SANTA LUCIA

WASHINGTON, 18 (R.) — Os Estados Unidos estão estabelecendo uma base para aeroplanos e outra para hydro-aviões, em Santa Lucia, no Mar das Caraibas.

PARTE DA PROPRIA DEFESA

WASHINGTON, 18 (R.) — Falando ante a Commissão das Relações Exteriores da Camara, o sr. William Kundsen, director

(Conclue na 4.ª pagina)

A maior catastrophe da Italia, nesta guerra

Hitler estaria preparando os seus soldados para tomar parte activa na campanha da Africa — Ataques da RAF ás ilhas do Dodecaneso

INCENDIOS EM TOBRUK

ROMA, 18 (U. P.) — O texto do communicado de guerra n. 225 diz:

"Na frente grega o undecimo exercito repelliu ataques do inimigo! Na Cirenaica augmentou a actividade da artilharia e de patrulhas na frente de Tobruk. Durante um **raid** aereo do inimigo, nossas defesas navaes derrubaram um **Hurricaine**.

Na frente de Jarabub, nossa aviação bombardeou e metralhou as tropas inimigas e os comboios. Na Africa Oriental foram postos em fuga os caminhões armados do inimigo, que se haviam approximado de nossas linhas avançadas na frente sudaneza.

Na frente de Kenya se repelliu decisivamente um ataque das forças inimigas, apoiado por **tanks** e aviões, infligindo-lhes pesadas baixas. Nossa aviação bombardeou as obras portuarias e depositos da base inimiga de Port Sudão. Os **raids** inimigos em Jigiga, Berbera, Direda, Garu e Toseli não occasionaram damnos.

No dia 17, ao raiar da aurora, o inimigo atacou pelo ar uma das nossas bases nas ilhas do Dodecaneso. Foi recebido com um fogo nutrido de nossas defesas anti-aereas e teve que retirar-se rapidamente, arrojando suas bombas em campo aberto, desordenadamente, sem causar damnos.

TOMARA' PARTE NA CAMPANHA DA AFRICA

BERLIM, 18 (U. P.) — A Allemanha se prepara para empreender uma campanha na Africa e ajudar a Italia, de accordo com o que foi annunciado, hoje, nos circulos autorizados.

De fonte fidedigna, indica-se que se instruem milhares de soldados para o serviço activo na Africa.

Os circulos officiaes absteem-se de fazer commentarios sobre os planos do Reich.

Nas espheras estrangeiras crê-se que o chanceller Hitler se dispõe a enviar contingentes de soldados allemães de infantaria, bem adestrados, e unidades mechanizadas, para ajudar os italianos que foram desalojados de suas posições defensivas, ao norte da Africa.

Crê-se que os soldados allemães se preparam para essa campanha na Africa, de accordo com o plano de Hitler, pelo qual são submettidos a exame physico, para determinar seu grao de aptidão para supportar o clima extremamente quente das regiões tropicaes. Taes exames são feitos sob a direcção do especialista, coronel George Tchiner.

Diz-se que os soldados allemães praticam nas regiões arenosas da Prussia Oriental, sob a vigilancia de officiaes allemães que tiveram opportunidade de observar as forças coloniaes italianas.

Adeanta-se que, si Hitler se decidir a empreender a campanha na Africa, esta terá logar no norte e será destinada a impedir o avanço das forças britannicas.

As noticias de que os soldados praticam nos terrenos arenosos são significativas, porque toda a campanha do norte da Africa se realizou no deserto até agora.

APPROXIMAM-SE DE JARABUB

ROMA, 18 (U. P.) — O Estado Maior indica, hoje, que as tropas britannicas se approximaram do estrategico oasis de Jarabub, a 190 kilometros ao sudeste de Tobruk.

A aviação italiana bombardeou e metralhou tropas inglezas na frente de Jarabub. Sabia-se, anteriormente, que os britannicos operavam ao norte do oasis e crê-se que nos ultimos dias se foram deslocando para o Sul.

NO 13.° DIA DO BLOQUEIO

EL GAZALA, Lieva, 18 (U. P.) — Novas forças britannicas chegaram a esta zona a 65 kms., a oeste de Tobruk, e dominam a região norte da Libya em uma superficie de quasi 400 kms. quadrados.

A zona dominada comprehende um perimetro de 48 kms. em torno de Tobruk, cidade que materialmente está isolada, pois a sua guarnição não tem communicações com o exterior, por terra, mar ou ar. Extra-officialmente se annunciou que os defensores de Tobruk estão submettidos a um estricto racionamento de agua e já sentem os effeitos da escassez alimenticia, porque as reservas armazenadas não são sufficientes para alimentar as tropas que formam a guarnição.

Hoje é o 13.° dia do assedio de Tobruk. Os britannicos estão promptos para o ataque decisivo com as mesmas forças que avançaram sobre Bardia, cidade que capitulou 48 horas depois de iniciar-se o assalto final.

Informa-se que a vanguarda ingleza chegou além de El Gazala.

Essa localidade, situada na estrada Tobruk-Derna, não foi defendida pelos italianos porque a sua defesa tem sido muito difficil.

INCENDIOS EM TOBRUK

CAIRO, 17 (R.) — Annuncia-se officialmente que os ataques dos bombardeiros britannicos a Tobruk, na noite de 16 para 17 de janeiro, provocou dois grandes incendios e duas violentas explosões. Derna tambem foi bombardeada. Mal grado o máo tempo, os aerodromos de Maritza e Rhodes foram atacados na mesma occasião, provocando novamente incendios e explosões.

A RAF bombardeou igual-

(Conclue na 4.ª pagina)

PROCURAM ENTREGAR TODA A FRANÇA AOS ALLEMÃES

Maurice SCHUMANN
(Correspondente da Reuter)

LONDRES, 16 (Pela radiotelegraphia) — A camarilha germanophila de Paris affecta desde hontem um tom tranquillizador, senão triumphante.

O sr. Marcel Deat, em "L'Oeuvre" injuria o "punhado de homens que defenderam a situação até a borda do abysmo, mas que crêem, presentemente, que o "perigo" passou. Ora, para Deat o perigo é a resistencia do governo francez ás exigencias allemãs.

Seu artigo diz claramente:

"Esses homens dissimularam, atrás de um heroismo camuflado, sua obediencia pessoal ás instrucções inglezas. Todavia, tudo que os preoccupa é, antes de tudo, salvar os interesses da nação. A Allemanha poderia com uma palavra cortar-lhe toda collaboração. Nossa catastrophe seria então peor que a derrota militar. E' isto que Vichy deveria comprehender. Felizmente, ha em Paris e Berlim homens que teem em alta conta a sorte da Europa. O peor foi evitado".

Que significa esta segurança radiosa? Duas hypotheses se apresentam ao espirito: ou Vichy

(Conclue na 4.ª pagina)

NEUROSAN
PODEROSO TONICO E RECONSTITUINTE
AUGMENTA A ENERGIA MUSCULAR
EVITA A DECADENCIA ORGANICA

O SANGUE É A VIDA

TEM RHEUMATISMO? PURGUE O SANGUE DE PREFERENCIA AO ESTOMAGO

ELIXIR 914

O maravilhoso depurativo do sangue. Unico receitado pela classe medica. E' inoffensivo para as crianças. Combate as infecções do sangue, a Syphilis e o Rheumatismo

Tem espinhas? Depure o Sangue; não use creme nem pomadas. O Sangue é a Vida, deve-se, purgar o Sangue de preferencia ao Estomago. Não deixe para amanhã, comece hoje á tomar ELIXIR 914 adoptado no Exercito e Marinha, receitado por milhares de medicos. VIDROS DUPLOS: CONTÉM O DOBRO DO LIQUIDO E CUSTA MENOS QUE DOIS VIDROS PEQUENOS.

PRUDENCIA PARA O GOVERNO DA IRLANDA

COMO O PREMIER DE VALERA ENCARA A SI-

LONDRES, 18 (R.) — "Se nós ...mos de sobreviver á guerra, deve...os tomar as cousas mais seriamente", declarou o sr. De Valera, quando advertiu o povo do Eire de que poderia ser affectado pela guerra como os actuaes belligerantes.

Referindo-se á situação alimentar, De Valera disse que o periodo de maior inquietação seria entre junho e o da proxima colheita.

Appellou particularmente para as mulheres no sentido de usarem batatas e aveia, como substitutos do pão. Accrescentou que não havia necessidade de panico se o povo cooperasse com o governo e se o governo actuasse prudentemente.

ASSOCIAÇÕES

SYNDICATO DOS ENGENHEIROS

No dia 15 do corrente, reuniu-se a directoria desse Syndicato.

Lida e approvada a acta da reunião anterior, o presidente communicou o fallecimento do engenheiro José Apolinario de Oliveira e propoz que fosse suspensa a reunião, inscrevendo-se na acta um voto de pezar pelo fallecimento do collega.

Tambem ficou resolvido fosse enviada uma missa, apresentando-se pezames á familia.

SYNDICATO DE OPERARIOS E EMPREGADOS NOS SERVIÇOS DO PORTO DO RECIFE

Realiza-se amanhã, ás 14 horas, na séde social, á rua do Apollo, ... — 1º. andar, uma sessão de assembléa geral desse syndicato.

NOTICIAS DA ARGENTINA

ASSISTIRA' A CONFERENCIA DO PRATA

BUENOS AIRES, 18 (H.) — O ministro das Relações Exteriores do Uruguay, dr. Ostria Gutierrez assistirá a conferencia economica do Prata que se realizará em Montevidéo no proximo dia 25.

O chanceller uruguayo aproveitará sua visita a Buenos Aires para chegar a soluções definitivas relativamente ao regimen de navegação pelo rio Pilomayo.

SECRETARIO INTERINO DA FAZENDA

BUENOS AIRES, 18 (H.) — Emquanto não for occupada a secretaria da Fazenda, occupará interinamente dito posto o secretario das Obras Publicas, dr. Salvador Oria.

INCIDENTE NA CAMARA

BUENOS AIRES, 18 (H.) — Ao iniciar-se, hontem a sessão da Camara e ao dar-se leitura a uma communicação do governador de Santa Fé, dr. Iriondo, produziu-se um incidente entre os deputados Rodriguez Araya e Solano Lima.

O presidente fez soar a campainha, pedindo ordem emquanto ambos deputados discutiam acaloradamente; terminou, abandonando o recinto. Pouco depois de transcorrido um quarto de hora, distinctos grupos se reuniram para deliberar.

A EXTRAORDINARIA PÊNA "LUBRIFICADA" DA PARKER VACUMATIC É GARANTIDA POR VIDA NUNCA SE TORNARÁ ÁSPERA

Compare as pontas destas pênas... Só ampliadas muitas vezes é que se poderá, finalmente, observar a notavel diferença entre as pênas das canetas comuns e as da suprema Parker Vacumatic. Mas, basta escrever para sentir-se a maior vibratilidade e *super-suavidade* da Parker.

Como se se tirásse um pêso da mão... Quando se passa a usar a nova e extraordinaria Parker Vacumatic, sentimos a mão e os dedos imediatamente aliviados da resistencia e do pêso causados pelas pênas de material e fabricação inferiores. Sempre que tenha de escrever, experimente esta sensação nova.

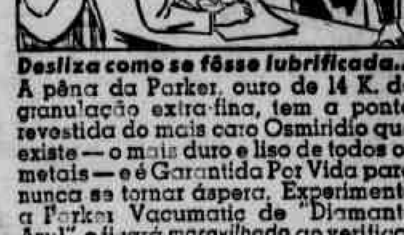

Deslisa como se fôsse lubrificada... A pêna da Parker, ouro de 14 K. de granulação extra-fina, tem a ponta revestida do mais caro Osmiridio que existe — o mais duro e liso de todos os metais — e é Garantida Por Vida para nunca se tornar áspera. Experimente a Parker Vacumatic de "Diamante Azul", e ficará *maravilhado* ao verificar como o escrever póde ser tão suave.

Parker Vacumatic — Com o Diamante Azul no Segurador em Flecha traz uma Garantia Por Vida.

TELEVISÃO Total do depósito de tinta — Mostra sempre o nivel.

Pêna ultra-suave — Todas as canetas Parker teem pênas solidas de ouro 14 K. com ponta de Osmiridio.

Parker VACUMATIC Marca Registrada

As canetas Parker Vacumatic de Diamante Azul trazem uma Garantia Por Vida ao seu possuidor, exceto em casos de perda ou dano intencional — sujeitas apenas em caso de avaria a uma despesa minima de embalagem, porte e seguro.

71-43

A venda em todas as bôas casas do ramo
Canetas Diamante Azul 240$ e 210$ e outras canetas a partir de 50$.
Unicos distribuidores para todo o Brasil:
COSTA, PORTÉLA & CIA.
Rio — Rua 1.o de Março, 9 - 1.o andar - Caixa Postal 508

SERVIÇO PUBLICO

INTERVENTORIA FEDERAL

O interventor federal no Estado assignou hontem os seguintes actos:

nomeando Francisco da Rosa Muniz para exercer, interinamente, o cargo de tabellião, official do registro de immoveis e hypothecas e do de titulos e documentos particulares do municipio de São Lourenço, ficando sem effeito o acto n. 1733, de 28 de dezembro ultimo;

exonerando, a pedido, Tancredo de Sant'Anna do cargo de guarda vigilante da Penitenciaria Agricola de Itamaracá.

SECRETARIA DO INTERIOR

O secretario do Interior assignou hontem as seguintes portarias:

concedendo a Carmen de Sá Barretto, da cadeira n. 267, 4ª. entrancia, localizada no grupo escolar Martins Junior, na capital, a licença de que trata o artigo 19 da lei 246, de 9 de dezembro de 1936;

a professora Ericina da Silva Ramos, da cadeira n. 237, 4ª. entrancia, localizada no grupo escolar Maciel Pinheiro, a licença de que trata o artigo 19 da lei 246, de 9 de dezembro de 1936.

RECEBEDORIA

A Recebedoria do Estado está chamando a attenção dos representantes intermediarios para o aviso e relação que estão sendo publicados no Diario do Estado, scientificando que após o prazo de oito dias, estabelecido no referido aviso, esta Directoria procederá contra o representante devedor á Fazenda, suspendendo sua inscripção e communicando ao commercio que o mesmo não poderá funccionar, tudo na conformidade do que dispõe o art. 92, cap. XI, Livro VII do Codigo Tributario do Estado.

— A Recebedoria está chamando a attenção dos interessados para os editaes ns. 1 e 2, que estão sendo publicados no Diario do Estado, dando o prazo até o dia 31 do corrente mez, para o recolhimento dos impostos de industria e profissão e vendas e consignações a que estão sujeitos os ambulantes, em mercados e aquelles que ... os referidos impostos pela ... do artigo ... do regulamento em vigor, bem assim os ... n. 3 publicado tambem no Diario do Estado, marcando o prazo até o referido dia para a devida revalidação no corrente exercicio de cartões dos commerciantes ... em virtude de possuirem ... inferior a 5:000$000 ...

O não cumprimento ás determinações desses editaes importa na applicação de penas regulamentares.

— A Recebedoria está avisando ao commercio em geral que a firma M. Tigre, estabelecida com escriptorio de commissões e representações á rua do Livramento n. ... fundos, não pode realizar transacções, ficando as firmas que com a mesma effectuarem operações commerciaes, sujeitas ás penalidades do regulamento em vigor.

DELEGACIA DE TRANSITO

Por infracção ao Regulamento Geral do Trafego Publico, estão sendo chamados a comparecer a essa delegacia, no prazo de 48 horas, os conductores dos vehiculos abaixo:

DIA 17|1|941:

Falta de matricula — 3108 3603 4101 176 e 2593.

Falta de precaução — 6305 3295 175 e 1438.

Interromper o trafego — 509 e 607.

Contra mão por edital — 1120.

Cortar outro vehiculo no cruzamento — 414 e 20891 DF.

Estacionar fóra da posição normal — 3901 6763 e 4247.

Avanço ao signal — 319 2501 1331 1310 1044 308 e 2540.

Desobediencia ao signal de parada — 1293 e 6600.

Desobediencia ás ordens da fiscalização — 2794.

Excesso de velocidade — 2794 e 2540.

Conduzir familia — 6163.

Falta de soccorro á victima — 176.

Estacionar em local não permittido — 452 4878 e 73-SP.

Conduzir carga — 4946 6087 e 4191.

Não diminuir a marcha no cruzamento — 29.

Parar no cruzamento — 2811.

Falta de attenção com o publico — 464.

Trafegar com passageiros no estribo — 3078.

Conduzir Passageiros na entrelinha — Reboque 326 e bond 109.

Ressalva vencida — 3623.

Falta de quitação com o Instituto — 6354 6071 e 6533.

Falta de luz traseira — 2606 e 20891-DF.

Falta de luz no pharol — Bond 75.

Recuar mais de 10 metros — 20891-DF.

— A delegacia de Transito está avisando aos proprietarios de automoveis que expirando a 31 do corrente o prazo concedido para a matricula sem multa, dos carros de passeio, aluguel e particular, não será o mesmo prorogado.

A partir do principio de fevereiro proximo, será acrescida ao imposto a multa de 10 o|o. Findo este prazo, serão os referidos vehiculos, de accordo com o que determina a lei, apprehendidos para pagamento das taxas e multa.

PREFEITURA

Impostos e taxas em chamada — 1º. semestre de 1941 — Terrenos não edificados, não murados, contendo ruinas, do bairro do Recife.

Exercicio de 1941 — Annuncios, cartazes, etc. Estacionamento de automoveis, inclusive taxa de conservação de calçamento, matriculas de motorneiros, talhadores, ajudante de talhador, carregadores, marchantes, gazeteiros, amoladores magarefes e agenciadores.

— A Directoria da Fazenda está fazendo publico aos interessados que as matriculas acima só serão recebidas sem as penalidades regulamentares até o proximo dia 20, data em que terminará o prazo de chamada a pagamento das mesmas.

Impostos sem multa — A Directoria da Fazenda está avisando aos interessados que serão recebidos, sem multa, até o dia 20 do corrente, os impostos e taxas sobre predios do bairro do Recife, relativos ao 1º semestre do corrente exercicio.

Pagamento aos fornecedores — A Directoria da Fazenda paga, amanhã, á Pernambuco Tramways.

Pagamento de juros de apolices — A Directoria da Fazenda está convidando os portadores de apolices da Divida Publica Municipal, emittidas de accordo com o decreto n. 918 de 2-9-933, a se inscreverem na secção de Expediente, até o dia 23 do corrente mez, para effeito do pagamento dos juros relativos ao 16º coupon.

—Estão sendo chamados a comparecer ao Protocollo Geral da Prefeitura as seguintes pessoas: Severino Francisco dos Prazeres, Quiteria Ferreira Gonçalves, Manoel Ribeiro Nogueira, Eugenio Leão Apolinario de Sant'Anna, Salomão Lispecter, Moura & Cia., Maria Martins Ferreira da Costa, Gomes & Bellarmino, Wilson Sons & Cia. Ltda., Byington & Cia. e Maria José Dias Pontual.

CAPITANIA DOS PORTOS

A Capitania dos Portos deste Estado está convidando as pessoas cuja relação se vê abaixo, a comparecerem á respectiva Secretaria, durante o expediente das 11 ás 17 horas, os srs. Milton Costa, Luiz Cavalcanti Paes, João Vital Bezerra de Menezes, Vinicio Agra Porto, Alfredo Fernades do Nascimento, Caetano Duarte da Silva, José Lucena Gomes, Oscar Alves da Silva, Lauro Bezerra de Araujo, Joaquim Vieira Netto, João Raphael da Silva, José Ignacio Xavier, Ludgerio Bispo dos Santos, Bartholomeu Paiva de Moraes, Walter Leite e Oscar Bernardino da Silva.

DELEGACIA FISCAL

A Delegacia Fiscal do Thesouro Nacional está chamando os possuidores de apolices de todas as letras, para que vão receber os respectivos juros.

CORREIOS

Está sendo convidado a comparecer á secção de Fiscalização e Estatistica da Directoria Regional dos Correios e Telegraphos, entre 11 e 17 horas, o sr. José Gomes Barbosa, procurador do sr. Joaquim Epiphanio do Nascimento, remettente dos registrados 297 e 331.

Dôr de dente?
CÊRA Dr. Lustosa
Inoffensiva aos dentes — Não queima a bocca.
Distribuidora: Casa Hermanny - C. P. 367 - Rio

CONSERVE-SE FÓRA DA GUERRA

A guerra é um acontecimento de tanta transcendencia para o mundo que qualquer homem, por mais distante que se encontre do seu fóco, sente em si mesmo as suas terriveis repercussões. Pode-se dizer que não ha pessoa de mediana educação, que não esteja, de certo modo, empenhada na luta que se trava nos campos europeus. A bem dizer, não ha espiritos neutros. Cada qual tomou o partido dos seus pendores e bate-se, com a mesma vehemencia dos soldados. Apenas é uma batalha nervosa. Cada qual soffre no intimo do seu organismo nas suas cellulas mais nobres, os anseios das victorias e as decepções da derrota. Esses choques anniquilam as energias vitaes e concorrem para enfraquecer o corpo e preparal-o para a invasão das mais graves enfermidades. Não permitta que a guerra destrua o seu organismo. Courace o seu systema nervoso, fazendo uso systematico do Benal. Esse formula maravilhosa, ultima acquisição da sciencia, garante o equilibrio dos nervos, evita os choques penosos, mantem a tranquilidade, garante o somno reparador, defende como uma poderosa trincheira a sua energia vital. Ganhe mais forças para a guerra, munindo-se do Benal. Benal é uma formula incomparavel do professor Austregesilo.

POSTA RESTANTE DO "DIARIO DE PERNAMBUCO"

Ha cartas na posta restante deste jornal para as seguintes pessoas: A. C. — A. D. M. — Alarico Bezerra — Alipio de Figueiredo — Bartholomeu Agostinho da Cunha — Commercio — Dr. Edilton de Menezes Sampaio — Futuro — Gerente da Casa Philips — O. C. — I. F. — João de Souza Monteiro — José Felippe Costa — J. F. — Luiz Gonçalves — Luiz de França Cordeiro Junho — P. O. S. A. — P. L. — S. L. M. — Kalisto.

PERDIDOS & ACHADOS

1 registro civil pertencente a Severino Claudino da Silva; folha corrida da policia, pertencente a Severino Braz da Silva; uma carteira com dinheiro, encontrada na rua do Imperador; 2 certificados de reservista pertencente a Francisco Assis Nascimento e José Bibamar Moléto de Souza.

DEMITTIDOS A BEM DO SERVIÇO PUBLICO

Funccionarios implicados nas irregularidades de entrada de estrangeiros no paiz

RIO, 18 (A. M.) — Após apreciar o relatorio em torno do inquerito procedido pela commissão encarregada de apurar irregularidades na entrada e permanencia de estrangeiros no paiz, o DASP submetteu á decisão do presidente Getulio Vargas, que a approvou, uma exposição de motivos, pedindo a punição seguinte:

demittindo a bem do serviço publico, Elias Norat, motorista da Prefeitura; José Lucas Rangel Junior, agente da policia maritima; Braz Zacanini, investigador da policia em São Paulo; João Hygino Miranda Amaral, delegado adjunto da delegacia de fiscalização da entrada de estrangeiros, em São Paulo; Victor Midosi Chermont, official administrativo; Manoel Gomes da Silva, escripturario da policia do Districto Federal, servindo actualmente como chefe de secção de controle da policia do referido Districto Federal; Valdemiro Viriavo Miranda Carvalho, delegado do 29º districto da policia civil do Districto Federal, e Lauro Portella, official administrativo, classe E.

demittindo Perpinio Justiniano Santos, conferente de armazem de bagagem do caes do porto, do Districto Federal; Alfredo Assis, delegado de policia em São Paulo; Theophilo Salvagraça, agente da policia maritima e suspendendo por 90 dias, Angelo Spinardi, escripturario da delegacia de fiscalização de entrada e saida de estrangeiros em São Paulo; e por 60 dias João Augusto Vieira, agente da policia maritima; e Ary Pereira Guimarães, dactyloscopista do Instituto de Identificação de São Paulo;

reprehendendo diversos funccionarios e absolvendo por falta de provas, José da Cunha Rollim, agente aposentado da policia maritima.

CLICHÊS { em photogravura / em zincographia

— confecção garantida —

ALCIDES LOPES
Rua Senador Mendonça, 18 - 1.º MACEIO'
Succursal do DIARIO DE PERNAMBUCO

DA PARAHYBA

Progresso de Geo-economia — O novo director da Escola de Agronomia do Nordeste é o agronomo Diniz Xavier de Andrade

JOÃO PESSOA, 18 (Da Succursal) — A Parahyba participará do Congresso de Geoeconomia a reunir-se na Bahia de 3 a 6 de fevereiro proximo, para o que o governo acaba de designar o dr. Oscar Soares, presidente da Commissão de Negocios Municipaes; sr. Miguel Falcão, secretario da Fazenda, e o sr. José Florentino Junior, sub-director de Rendas do Thesouro do Estado.

Essa delegação deverá seguir para a cidade do Salvador no dia 28 do corrente.

O interventor federal esteve, hontem, em visita ao quartel da Força Policial á Secretaria da Agricultura e depois ao Serviço de Plantas Texteis, se inteirando da marcha dos serviços nesses departamentos publicos.

As classes conservadoras do Estado veem se manifestando favoraveis á nova forma de cobrança do imposto de Industria.

O engenheiro agronomo Diniz Xavier de Andrade foi designado para exercer as funcções de professor de uma das cadeiras do curso superior e de director da Escola de Agronomia do Nordeste, com séde na cidade de Areia.

Inauguração de uma linha aerea arctica

MOSCOU, 18 (T. O.) — Inaugurar-se-á, a 1.º de fevereiro, a linha aerea arctica de Moscou a Anadyr. Passará por Archangeleev, e pelas bases polares de Igarca e Cuatanga.

Durante o inverno trabalharão aviões quadrimotores, e no verão a linha será percorrida por hydro-aviões. Transportar-se-ão passageiros e correspondencia.

RECIFE-HOTEL

Avisamos aos nossos clientes que foram feitos grandes reformas e melhoramentos no nosso estabelecimento, e adaptações adequadas nos appartamentos inclusive sala de banhos.

Estabelecemos preços modicos, servindo-se um ligeiro almoço de fructas etc.

End. teleg. Recifotel
A Gerencia

CARNAVAL

TURMA INVENCIVEL DAS PÁS

Preparando-se para o proximo carnaval, a Turma Invencivel das Pás realizará hoje uma matinée ao som de uma orchestra de jazz. Haverá distribuição de brindes.

SANGUENOL

contem 8 elementos tonicos: Arseniato, Calcio, Vanadato, Phosphoro, etc. Os Pallidos, Depauperados, Esgotados, Anemicos, Mães que criam, Magros, Crianças Rachiticas Receberão a tonificação geral do organismo, com o

SANGUENOL FORMULA ALLEMÃ

O MOMENTO INTERNACIONAL

Toda vez que o Fuehrer se encontra com o Duce é que algo de novo se aproxima. Tem sido assim varias vezes. Sel-o-á agora, com certeza.

A situação da Italia peorou muito nesses ultimos mezes. Hitler lhe tinha confiado o sector da Africa do Norte e do Mediterraneo Oriental, ficando com a parte mais difficil: invadir a Inglaterra, destruir suas cidades industriaes, pol-a fóra de combate.

A Italia ficaria com a tarefa de invadir o Egypto, ameaçar Suez e desmantelar a esquadra britannica do mar interior, esse mar que o Duce tantas vezes da prôa de suas galeras chamou de "nostrum".

Nem um nem outro conseguiram seu intento. Hitler não invadiu as Ilhas, não quebrou a resistencia britannica, si bem que tenha "coventrysado" multas de suas cidades.

A despeito desses insuccessos, o Terceiro Reich se defronta com o inimigo, com armas terriveis nas mãos. A Italia, porém, está batida na Albania e na Africa. O seu exercito da Libya está encurralado em Tobruk. O seu exercito da Abyssinia está mettido num "cul de sac". A sua esquadra está refugiada em Taranto e nas bases do Adriatico.

Já o Fuehrer mandou installar uma base aerea allemã na Sicilia, para tocaiar os comboios britannicos. A primeira investida foi dura: um cruzador foi ao fundo e um porta-aviões avariado. Mas em compensação o comboio inglez chegou ao seu fim. E doze dos melhores bombardeiros do marechal Goering, com as suas tripulações especializadas em vôo picado, estão afogados no mar.

No ataque a Malta, tambem dez apparelhos de bombardeio foram abatidos pelo fogo anti-aereo. Si da parte da Inglaterra ha perdas severas, do outro lado, ellas tambem são crueis. O principal é que o inglezes estejam com o Egypto livre e com o exercito italiano na imminencia de ser completamente esmagado.

Parece que Hitler quer evitar que isso aconteça. Na entrevista com Mussolini, elle se arrogará a direcção da guerra no sudeste europeu, mandar tropas para desafogar Grazziani, operar talvez um avanço subito na direcção de Alexandria, dar uma reviravolta na guerra, tão mal conduzida para o eixo, nesse sector. Tudo deverá mudar nestes proximos dias.

HEMOPLASON

A ULTIMA PALAVRA DA SCIENCIA MEDICA!
O mais perfeito dos Fortificantes de acção especifica em estados Lymphaticos, Tumôres no Côrpo, Furunculóse, Escorbúto e Rheumatismo chronico
PARA AMBOS OS SEXOS E PARA TODAS AS EDADES

CASA DO PEQUENO JORNALEIRO

Mudada a denominação do Abrigo dos Gazeteiros — Serão beneficiados todos os pequenos trabalhadores do Recife

O secretario do Interior baixou hontem a seguinte portaria, dando nova organização ao antigo Abrigo dos Gazeteiros desta capital:

"Determinando passe o actual Abrigo dos Gazeteiros a ser denominado Casa do Pequeno Jornaleiro, estendendo os seus beneficios a todos os pequenos trabalhadores do Recife. O quadro do pessoal da Casa do Pequeno Jornaleiro, pago pela taxa do jogo, será a seguinte: 1 director, 500$; 1 censor, 300$; 1 servente, 150$; 5 sub-agentes distribuidores de jornal (gratificação) a 90$, 450$; total, 1:400$000.

Para despesa de consumo é fixado correndo 500$000 desta despesa por da uma verba de 750$000 mensaes, conta da subvenção concedida pela Prefeitura do Recife.

O secretario do Interior ainda baixou uma portaria ... Arlindo Ivo da Costa, director da Casa do Pequeno Jornaleiro; Odorico Lopes Costa, censor; José Bispo de Moraes, servente; os gazeteiros Pedro Rodrigues de Souza, Juvenal Monteiro, José de Oliveira, Joaquim de Siqueira Cavalcanti e Euclydes José de Almeida, sub-agentes distribuidores de Jornaes.

O Novo Westinghouse...

Exija no seu Refrigerador o Refrigerante FREON

VEJA ESTAS NOTAVEIS CARACTERISTICAS

Distribuidores WESTINGHOUSE para Radios e Refrigeração Domestica e Commercial

PAUL J. CHRISTOPH COMPANY

RIO DE JANEIRO: Ouvidor, 98, S. José, 83; Buenos Aires, 83; Visc. de Pirajá, 106-A; Matteso, 30 e Estr. Mar. Rangel, 9 (Madureira). EST. DO RIO: Em Nictheroy: Conceição, 77. No interior — Campos: Santos Dumont, 45. SÃO PAULO: S. Bento, 293; Riachuelo, 2-3.º; Quintino Bocayuva, 54-2.º; Guaycurús, 186. No interior — Santos: Braz Cubas, 46; Ribeirão Preto: Gen. Osorio, 129; Sorocaba: 15 de Novembro, 93; Baurú: Baptista de Carvalho, 5-87 e Araraquara: Padre Duarte, 1263. MINAS: B. Horizonte: Tupynambás, 524-526. No interior — Juiz de Fóra: Halfeld, 521. RECIFE: Rua Nova, 310.

O Refrigerador Westinghouse, é refrigerado por "Freon", gaz inodoro, inofensivo e que produzindo frio com o maximo de rapidez, reduz ao minimo o trabalho do motor e o consequente consumo de energia electrica.

Com o seu congelador construido de Sanalloy, uma liga de metais exclusiva da Westinghouse, que tem como finalidade a mais rapida transmissão de temperatura, e, finalmente com Fiberglas (Fibra de vidro) o isolamento que impõe a maxima resistencia ao calor de penetração, fica o Refrigerador Westinghouse destacado como o mais economico e de mais longa duração.

Ha ainda notaveis melhoramentos no novo Westinghouse, que o tornam inconfundivel pela magnifica aparencia e extraordinario conforto.

A garantia de 5 anos do Refrigerador Westinghouse é fornecida pela propria fabrica.

ILEGÍVEL

CONTINUAM AS TENTATIVAS PARA DESCOBERTA DO "I-BAYR"

DOIS NAVIOS SE ENCONTRAM PESQUISANDO NO LOCAL ONDE SE TERIA DADO O DESASTRE — SEM QUE NADA OBTIVESSEM REGRESSARAM O "ITAPAGE'" E O AVIAO "CAIÇARA" DA CONDOR — A "LATI" NAO ESMORECERA' NAS PROVIDENCIAS PARA ENCONTRAR O APPARELHO

Permanece na mesma situação o caso do avião da "Lati" I-BAYR, desapparecido quando fazia a travessia do Atlantico, quarta-feira ultima.

Duas providencias de maior relevo foram tomadas durante o dia de hontem: a primeira pela madrugada, enviando-se a Fernando de Noronha e archipelago de São Pedro e São Paulo o navio do Lloyd Brasileiro — *Jangadeiro* e ás 6 e 35, o avião da "Condor" — Caiçara, que havia chegado do sul á tarde de sexta-feira.

No *Jangadeiro* embarcaram o dr. José Pandolfi, medico da "Lati" e o sr. Cesar Fusco, representante dessa companhia.

O avião da "Condor" decolou do aeroporto de Santa Rita sob o commando do capitão Gaspar Weber e tripulantes Germano Deterling, Rubens Albino Moreira e Ivo Herbert Steigleder. Representando a "Lati", viajou no apparelho o sr. Pietro Giorgi.

REGRESSOU A' TARDE O "CAIÇARA"

O avião da "Condor" regressou ás 16 e 40.

No aeroporto, momentos após a chegada, a reportagem palestrou com o commandante Weber que fez ligeiras declarações sobre a viagem. Fôra directamente a Fernando de Noronha, onde fez varias evoluções a baixa altura, sem que vislumbrasse qualquer signal do avião italiano.

Afastou-se diversos kilometros em varias direcções, mas tudo em vão. Por pouco, não amerissou em Fernando.

Seguiu a risca as instrucções que lhe foram dadas sem que tivesse o menor resultado a viagem. O apparelho voou baixo durante todo o percurso. Viajou do Recife a Natal e dali a Fernando, obedeceu á rota dos aviões italianos.

COM O CAPITAO PORTESI

A seguir, ouvimos o capitão Gino Portesi, director technico da "Lati" no Recife, que confirmou o que momentos antes havia declarado o commandante do *Caiçara*.

"Comtudo, ponderou-nos o capitão Portesi, haveremos de insistir em novas tentativas. Dois navios se acham á procura do I-BAYR — o *Jangadeiro* e o *Express*, da Republic American Line, de Nova York. De forma, que as sondagens continuam.

Não se farão tentativas por meio de avião mas os vapores estão com instrucção para pesquisar com apuro".

CHEGOU AO PORTO O "ITAPAGE"

O *Itapagé* amanheceu no porto hontem. Infructiferos foram os esforços feito pelo commandante desse navio, que bordejou durante varias horas, ao redor de Fernando de Noronha.

Partirá no dia 23 para o Rio

WASHINGTON, 18 (R.) — O conde René Doynel de Saint-Quentin, ex-embaixador da França nos Estados Unidos, que foi nimeado recentemente embaixador da França no Brasil, partirá para o Rio de Janeiro, por via aerea, no proximo dia 23.

Rasgaram a bandeira nazista

S. FRANCISCO DA CALIFORNIA, 18 (R.) — Dois jovens foram presos hoje, accusados de ter rasgado uma bandeira nazista.

Esses rapazes disseram que eram marinheiros de um destroyer americano.

Chegou a Roma o arcebispo de Lyon

CIDADE DO VATICANO, 18 (T. O.) — Chegou a Roma o arcebispo de Lyon, cardeal Gerlier.

O prelado francez se hospedou no Collegio Leoniano na via dos Gracchos.

O cardeal Gerlier realiza uma viagem de peregrinação. Na proxima semana, será recebido pelo Papa.

Não poderão usar envelope official

RIO, 18 (A. N.) — O presidente da Republica approvou a suggestão do Dasp, no sentido da expedição de uma circular pela Secretaria da Presidencia, em que solicita aos ministros de Estado que prohibam aos chefes de serviço e demais servidores, o uso do papel official na sua correspondencia e trabalhos particulares.

DIVIRTA-SE E...

...ganhe dinheiro, sintonizando o seu receptor todas quarta-feiras ás 21.30 horas para a Sociedade Radio Nacional, 980 quilociclos, Rio de Janeiro.

Ouça "CAIXA DE PERGUNTAS" sob patrocinio de GUARAINA — a famosa inimiga da dôr — e candidate-se á varios e valiosos premios.

Theatro

"COISAS DO MEU BRASIL"

O Instituto Pestalozzi e a Escola de Declamação Labia Villaça enscenarão, hoje, ás 15 horas, no *Theatro Santa Isabel* a reviata em um acto e sete quadros *Coisas do meu Brasil* de autoria da professora Maria Elisa Viegas, inspectora escolar do 6º districto.

Coisas do meu Brasil foi levada á scena cinco vezes durante o anno de 1937, pelas alumnas do *Grupo Escolar Maciel Pinheiro* e a 22 de dezembro do anno findo, com o concurso da Escola de Declamação Labia Villaça e de alumnas do Instituto Pestalozzi enscenada no *Santa Isabel*, sob o patrocinio da sra. Antonietta Magalhães.

Volta á scena, hoje, *Coisas do meu Brasil* em memoria da educadora pernambucana Luiza Olindina Cavalcanti Guerra, que foi por muitos annos directora do *Grupo Escolar Maciel Pinheiro*, sito na Encruzilhada.

Realiza-se hoje a excursão ao cabo de Santo Agostinho

ESTA' MARCADA PARA A'S 8 HORAS, DA SE'DE DO AUTOMOVEL CLUB, A PARTIDA DESTA CAPITAL — O PROGRAMMA ORGANIZADO PARA A VIAGEM — VISITAS A NAZARETH DO CABO E GAIBU'

Realiza-se, hoje, sob o patrocinio do DIARIO DE PERNAMBUCO e em collaboração com o **Automovel Club**, uma excursão ao cabo de Santo Agostinho.

Durante a viagem, entre outros pontos, serão visitados Nazareth e Gaibu'.

A direcção do **A. C. P.** organizou o seguinte programma para a viagem:

Séde do **A. C. P.** — Partida, 8 horas; Nazareth — Chegada, approximadamente 9 horas.

a) palestra do sr. Annibal Fernandes sobre feitos historicos relativos ao local; b) visitas á velha igreja ao pharol do antigo prospero povoado; c) descida em automovel até a antiga "Casa das Armas" e "Quartel" e visita ás ruinas dos mesmos; vista soberba sobre o vasto estuario do rio Ipojuca, a poetica praia de Suape, a extensa linha de arrecifes; etc.; d) descida á pé até o antigo forte que defendia a beira do rio Ipojuca e de onde se pode apreciar a arrojada entrada das barcaças e jangadas; e) passeios á pé com vistas ás ruinas do antigo pharol e da Casa do pharoleiro; ás praias e encostas do Cabo de Santo Agostinho, podendo-se apreciar e colleccionar amostras do afloramento do rico minerio de ferro; opportunidade para os amadores de photographias conseguirem valiosas recordações e documentações.

Nazareth — Partida, 10,45 horas; Gaibu' — Chegada, approximadamente 11 horas.

a) banho de mar na enseada do forte; b) almoço e descanço em palanque especialmente armado na praia; c) visita ao antigo forte; ás praias e ás escarpas dos contrafortes do Cabo, etc.; d) visita facultativa a Suape, curiosa praia de pescadores situada num recanto do estuario do rio Ipojuca.

Gaibu' — Regresso, approximadamente 16 horas; Séde **A. C. P.** — Chegada, approximadamente 17 horas.

— Os excursionistas sairão em formação da séde do **A. C. P.**, obedecendo á ordem de pagamento da inscripção, acompanhados de um carro de Soccorro Mecanico, e terão em Gaibu', além do almoço, refrescos e fructas, local apropriado para mudança de roupas de banho, toilette, etc. Para outras bebidas ha na praia um bar, por conta dos excursionistas.

Ordem do desfile — A ordem do desfile dos autos será a seguinte: 1.º — Autoridades e directoria; 2.º — Carros inscriptos numerados segundo a ordem de pagamentao das inscripções.

NÃO SE ACOVARDE!

Reaja contra a SYPHILIS *e vença-a!*

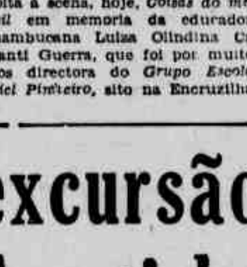

Não se acovarde! Não espere que as impurezas do sangue vençam a resistencia do seu organismo e que seus effeitos se manifestem impiedosamente! Então, será tarde demais! Não espere! É o melhor conselho que lhe podemos dar!

- Dores de cabeça constantes, Rheumatismo, Athritismo, Sciatica, Dores nos ossos, Furunculose, Eczema, Feridas rebeldes, Erupções da pelle, Queda do cabello, Urticaria, Empingem, são alguns dos mais banaes e communs symptomas da impureza do sangue.
- O ELIXIR BRASIL a base de plantas medicinaes brasileiras é aconselhado pela classe medica do Brasil como o melhor depurativo do sangue.

ELIXIR BRASIL

DEPURA • ENGORDA

VAUDART

PELOS MUNICIPIOS

VICTORIA

Realizase hoje a festa de Santo Antonio — O programma da solennidade

VICTORIA (Do correspondente) — FESTA DE SANTO ANTAO — Desde o dia 12 do corrente que se vem realizando na matriz desta cidade a fsta em homenagem ao padroeiro de Victoria.

Na segunda-feira teve inicio a festa com a primeira noite, sob o patrocinio do magisterio publico e particular.

Terça-feira, foi a noite dedicada aos operarios e quarta-feira, a cargo dos casados.

As noites de quinta, sexta e sabbado estiveram com regular realce e melhor animação.

Paa hoje está oganizado o seguinte programma:

A's 10 horas — Missa solenne, cantada pelo Orpheon do Instituto Profissional de Pacas, com sermão ao Evangelho pelo padre Severino Noguiera.

A's 16 horas — Procissão, conduzindo a grande imagem do nosso padroeiro em carro artisticamente ornamentado. Acompanharão o prestito as bandas musicaes de Jaboatão, Caruaru' e Victoria.

A's 19 horas — Solenne Te-Deum e benção do SS. Sacramento.

Haverá, ás 15 horas do dia 20, missa rezada em homenagem a S. Sebastião.

(Conclue na 3.ª pagina)

Casas operarias da Tecelagem de Seda e Algodão

Realizou-se, hontem, ás 17 horas, a inauguração de mais um grupo de 12 casas operarias que a Tecelagem de Sêda e Algodão de Pernambuco fez construir nas immediações de sua fabrica, para os operarios mais graduados.

A'quella hora, com a presença de operarios, familias e directores da empresa, o inspector regional do Trabalho fez ligeiro discurso, dizendo da significação da solennidade. Resaltou o interesse da T. S. A. P. no sentido de melhor amparo aos que trabalham em suas fabricas, dando por inaugurado o grupo de casas.

Em seguida falou o operario Luiz Silvino, que em nome de seus companheiros agradeceu mais esse beneficio dos empregadores de Pernambuco ás classes trabalhadoras.

Estiveram presentes ao acto os srs. João Pessôa de Queiroz, Arthur Pio dos Santos, Mario Honorio Martins, Jorge Martins, Alfredo Vieira, Fernando Sá, Oscar Raposo, Antonio Silvestre, representantes dos syndicatos e familias.

AZIA? INDIGESTÃO?

AL-CA-LI-NI-ZE-se

Alivio rápido e seguro pelo método PHILLIPS

As azias e indigestões são causadas pela acidez gástrica e, para combate-las, é necessário neutralizar essa acidez, alcalinizando o estômago. Para isto é verdadeiramente infalivel o sistema PHILLIPS, que consiste em tomar-se, após as refeições, duas colheres de chá de **Leite de Magnésia de Phillips** em meio copo d'agua. O **Leite de Magnésia de Phillips** é receitado por médicos de todo o mundo, que reconhecem o seu grande valor como o melhor digestivo e anti-ácido conhecido.

Tambem em forma de comprimidos sob o nome MILMA

Leite de Magnesia de PHILLIPS

HA 140 anos passados o algodão brasileiro encontrou o seu primeiro mercado na Inglaterra. Nos primeiros cinco anos do século dezenove, 300.000 sacos foram embarcados para a Inglaterra que, naquela época, como agora, estava em guerra. Naquele periodo, outro produto brasileiro, o cacau, tambem foi exportado em grande escala, para o mercado de Londres. Em resumo, a Grã-Bretanha foi sempre o primeiro mercado para os produtos brasileiros.

Durante os primeiros nove mêses de 1940, a Grã-Bretanha importou milhares de toneladas de carne, algodão, farelo, frutas citricas e bananas do Brasil. Ao todo, 730.288 contos de produtos brasileiros foram adquiridos pela Inglaterra, neste periodo, o que representa 67% mais do que na mesma época de 1939. Há atualmente, na balança do comércio anglo-brasileiro, um saldo favorável ao Brasil de 327.067 contos.

Os brasileiros podem estar certos de que a Grã-Bretanha, que tem os meios de faze-lo, tem todo o empenho em manter negócios com êste grande paíz, adquirindo os seus produtos e matérias primas e, ao mesmo tempo, em suprir o Brasil com as mercadorias inglesas que, pela sua ótima qualidade, são aqui muito apreciadas.

COMISSÃO PARA AS INDUSTRIAS BRITÂNICAS

Movimento do porto e do aero-porto

Atrazou devido a máo tempo o avião da "Panair" procedente do sul — Esteve de passagem pelo porto o "Commandante Ripper", do Lloyd — Chega, amanhã, o "Pedro I", conduzindo 243 aspirantes da Escola Naval em viagem de instrucção — Somente hoje partirá para o norte o avião "Caiçara", da "Condor" — Sairá, amanhã o "Quanza"

Não chegou, hontem, a esta cidade o avião da carreira, procedente do sul, da "Panair". O apparelho á altura da costa espirito-santense encontrou máo tempo, ficando em Victoria para proseguir viagem na manhã de hoje.

Em Salvador, tomará passagem no apparelho o escriptor Stefan Zweig, que se faz acompanhar da esposa, sra. Elizabeth Charlotte Zweig. Destina-se ao Recife onde ficará por alguns dias para estudar e observar de perto monumentos historicos, templos religiosos e escolas superiores, como acaba de fazer na Bahia.

O "COMMANDANTE RIPPER"

Vindo do norte, com escalas em Belem, São Luiz, Tutoya, Fortaleza, Natal e Cabedello, deu entrada, hontem, ás 6 e 55, no porto, o *Commandante Ripper*, do Lloyd. Atracou em frente ao armazem 8 das Docas e trouxe para o Recife 34 toneladas de carga de varios generos. Conduz em transito 397 passageiros nas differentes classes.

Viaja a bordo uma turma de 67 aprendizes marinheiros que procedem de Belem. Vão ao Rio afim de ingressar na Escola de Grumetes.

Entre os passageiros em transito viajam o sr. José Pires Sexto, magistrado maranhense que militou na politica daquelle Estado e o sr. Abner Vasconcellos, da magistratura cearense. Ambos destinam-se ao Rio.

Neste porto embarcaram no *Commandante Ripper* 64 passageiros, 54 com destino ao Rio. Entre estes annotamos: Arthur Peregrino Junior, Zeferino Monteiro Girão, Bethuel Eugenio Peixoto, Maria Lucia Cintra do Amaral, Anna Guimarães Diniz, Maria Lucia Diniz, Maria das Graças Diniz, Maria Gonçalves Ferreira, Severino José de Mello, Sigismundo Joaquim de Lemos, Laura da Rocha Braga, Dalva Athayde de Almeida, Cosme Castor da Rocha, Maria Herculana Costa, Maria do Carmo Costa, Aracy Bezerra Duarte, Humberto Vernet, Antonio Velloso da Silveira, Lucy Velloso da Silveira, Eltesira Mayrink de Andrade Mello, Vila M. Andrade Mello, Maria de Oliveira e Luiza Dantas Alcoforado.

Desembarcaram nesta cidade do *Commandante Ripper:* Allan Campbell Reilley, Lucy Esther Reilley, Harold Fieleg e Anna Bandeira de Meiraes, de Belem; José Tajra, Maria Helena Oliveira Nogueira, Lenir Neves Oliveira Nogueira, de São Luiz; Antonio José Costa Casado, Antonietta Casado e Yvy Casado, de Tutoya; frei Alberto Siqueira Santos João Evangelista Costa Alencar, Maria Helena Moura Gomes e Maria do Carmo Moura Gomes, de Fortaleza; Nelson Garcia da Silva e Aldoraban, de Natal.

O "ITANAGÉ"

O Itanagé chegou, hontem, ás 6 e 40, do norte. Procede de Belem, tendo escalado em São Luiz, Fortaleza, Mossoró, Macáo e Fernando de Noronha.

Nesse navio viajam as professoras Maria Enesia de Araujo, Debora Peroba, Maria Rolim e Gerusa Teixeira, do magisterio primario do Ceará, que se destinem ao Rio para fazer um estagio.

Desembarcaram do navio da "Costeira" neste porto: Paulo Eleuterio Alvares da Silva, Humberto Cardoso Pinto, Maria de Nazareth Silva Ribeiro, João Carlos da Silva Ribeiro, Henrique Glashester, Nair Fontenelle Sampaio, José Sampaio Xavier, Ruth Glashester, de Belem; Francisco de Hollanda Cavalcanti, Alzira e Helena Hollanda Cavalcanti, Santinha Bezerra, irmã Maria Lopes, Antonio Felix de Oliveira, Margarida Maria Rodriques, Geoffrey Goodhams, João Baptista de Paulo, Railda Sampaio e Eunice Toscano Lemos, de Fortaleza.

Entre as pessoas que tomaram passagem no porto com destino ao Rio, a bordo do Itapagé, annotamos: dr. Celerino de Almeida, Mauricio Sims, padre Antonio Fernandes, Oscarlina Augusta Rocha, Palmyra de Albuquerque Arantes, Mario Vital Cesar Cantinho, Benedicto Vieira Reis, João de Freitas Dowsley, Gina Bianchi, Maria do Carmo Martins de Almeida, Carmen Ribeiro de Petribú, Jorge Sarkis, Maria de Lourdes Cordeiro, Mario Cordeiro Lyra, Celestina Leite Suassuna, Ely Wayner Gamas, José Cortez e Silva, Maria Celeste Ferreira da Silva, Ricardo Bernasconi, Luiz Gouzaga de Queiroz e Silva, Severino Gomes Vianna, Evandro de Carvalho e Francisco Fernandes Barata Filho.

NAVIOS ESPERADOS HOJE

Estão sendo esperados, hoje, no porto, tres navios: *Itassucê*, do sul, para o armazem 8; *Rosalia*, de Curação, para o armazem 2 e *Remmeren*, do sul, para o armazem 2.

O *Rosalia* é um navio-tanque hollandez e traz para a Anglo Mexican 2.530 toneladas de oleo combustivel e 1.100 toneladas para a Great Western.

O *Remmeren* vae arribar no porto para receber 260 toneladas de oleo Diesel para consumo a bordo. E' de nacionalidade sueco.

ESPERADO, AMANHÃ, O "PEDRO I"

Está sendo esperado, amanhã, no porto, o *Pedro I* do Lloyd, ora fretado ao Ministerio da Marinha. Viajam a bordo desse navio 243 aspirantes da Escola Naval que realizam uma excursão de instrucção ao norte. Entre os aspirantes que viajam no *Pedro I* figuram alguns pernambucanos. Está nesse rôl Luciano de Souza Leão, sobrinho do industrial Manoel de Britto, chefe da firma Carlos de Britto & Cia., desta cidade.

PARTIRA', HOJE, PARA O NORTE O "CAIÇARA"

O avião *Caiçara*, da "Condor", ao contrario do que estava annunciado, não partiu, hontem, para o norte, o que fará na manhã de hoje.

Embarcam, hoje, ás 8 horas, no *Caiçará:* Dinorah Paes Barreto, para Fortaleza; Celina Fogaça Biscaya, Antonio Biscaya e Anna Maria Biscaya.

O sr. Dinorah Paes Barreto vae assumir as funcções de chefe do trafego postal da Directoria Regional do Ceará.

Passageiros em transito do avião da "Condor": Felipe Steiner e João Gomes dos Reis, do Rio para Fortaleza; Alberto Ferrari, do Rio para Therezina; Leo Ramos Murtinho, do Rio para Belem e Paulo da Silva Perraz, de Salvador para Therezina.

O "QUANZA"

O navio portuguez Quanza, que se encontra atracado em frente ao armazem 1 das Docas desde a manhã de quinta-feira ultima, está ultimando o carregamento de 3.534 toneladas de trigo que se destina a Lisbôa.

O *Quanza* está com a partida para a Europa annunciada para amanhã, realizando-se, hoje, ás 21 horas, um jantar offerecido pela officialidade de bordo ás autoridades e imprensa.

AVIÕES ESPERADOS HOJE — São esperados, hoje, tres aviões: dois da "Panair" do sul e outro da mesma companhia do norte.

O "BUARQUE" CHEGOU AO RIO

RIO, 18 (A. M.) — Chegou o *Buarque*.

DERMOL

DOENCAS DOS PÉS — ACIDO URICO ETC.

DIARIO DE PERNAMBUCO

Fundado em 1825

Director: CARLOS RIZZINI
Praça da Independencia, 12
Telephs. Gerencia-6027 Redacção-6654

EXPEDIENTE

A correspondencia de ordem commercial deve ser exclusivamente endereçada ao GERENTE DO DIARIO DE PERNAMBUCO

Para annuncios procure o DEPARTAMENTO DE PUBLICIDADE pessoalmente ou pelo phone 6027

ASSIGNATURAS:
Anno — 30$000 Semestre — 45$000
(Nos paizes signatarios da Convenção Postal Universal)
Anno — 90$000 Semestre — 50$000
(Nos paizes signatarios da Convenção Postal Universal)
Anno 210$000 Semestre 110$000

AS ASSIGNATURAS SÃO PAGAS ADEANTADAMENTE

— :o: —

SUCCURSAES:
Societe' Mutuelle de Publicite' Rue Rougemont, 14 Paris
Fred Ricketts-Stein Waller Street, 108 New York
Serviços de Imprensa Ltd. Rua Senador Feijó, 189-1°, São Paulo
Serviços de Imprensa Ltd. Edificio Odeon (Sala 802) Rio de Janeiro
Alcides Lopes Rua Senador Mendonça, 18-1°, Maceió — Alagôas
José Leal Praça d. Adaucto, 44 João Pessôa — Parahyba
Mario E. Lyra Av. Rio Branco, 515 Natal — R. G. do Norte
A. Laurentino Ramos Rua Maciel Pinheiro, 164 Campina Grande — Parahyba

— :o: —

Cobrador autorisado
José Florio

ARBORIZAÇÃO DAS CIDADES DO INTERIOR

Com o desenvolvimento que vae tomando o turismo intermunicipal, deve crescer o interesse pela conservação das estradas e tambem da arborização das cidades.

Os prefeitos do interior precisam tomar a peito o assumpto, pois arborização não é luxo, nem simples embellezamento: mas necessidade imperiosa.

Com a terrivel sualheira do verão, a arvore desempenha um papel de primeiro plano. Atenua o calor e dá sombra, uma e outra cousa indispensaveis a um aglomerado urbano.

Imaginemos uma viagem á proxima capital do norte, João Pessôa. Logo nas divisas do municipio, Olinda se apresenta desarborizada. Vamos encontrar algumas arvores no Varadouro. Mas a estrada desse suburbio olindense poderia estar bem mais cuidada. Entre as duas pontes se poderia remover aquelles entulhos, que tanto afeiam o logar, fazendo-se uma arborização bonita.

Na direcção de Paulista, as arvores desapparecem. Nesse municipio, percebe-se actualmente trabalho da prefeitura: trechos calçados, que dão bôa impressão a quem vem chegando. Mas se poderia fazer um esforço dobrado para arborizar melhor. Todo o pateo da feira deveria ser completamente reformado, com uma arborização escolhida. Não deve ser questão de dinheiro. Ahi a bôa vontade prevalecerá sobre o dinheiro.

Com relação a Goyanna, já dissemos ha dias que a entrada da cidade está a exigir outra arborização. Percebe-se todavia muito interesse urbanistico; melhoramento de praças, limpeza de ruas, plantação de variedades florestaes, sem a monotonia do ficus. O prefeito tem gosto, mas queixa-se que não o ajudam bastante, na cidade, e dahi a destruição de plantas recentemente mudadas. E' preciso fazer uma intensa propaganda nas escolas, para que se forme no meio das creanças uma mentalidade propicia á bôa arborização. As creanças ajudarão a defender as arvores.

Entre Paulista e Goyanna, em Igarassú, as arvores são tambem escassas. Apenas um pequeno grupo, á entrada do convento e ladeando a rua principal da cidade. Poderiam ser plantadas arvores na encosta da collina, mesmo que fossem coqueiros, os quaes dão muita belleza á paysagem. Igarassú precisa ser rodeada de arvoredos. Além do plantio de novos especimens, o que ha a fazer é defender tambem as velhas arvores da estrada, dos sitios e das casas. Grandes jaqueiras, enormes mangueiras, frondosos cajueiros ainda se vêem e devem ser defendidos. Ves por outra, porém, os abatem para alimentar as fornalhas das padarias.

Jamais exaltaremos bastante o nome do velho Thomaz de Aquino, que plantou o coqueiral de Ubú. Mesmo que esses coqueiros não fructifiquem bastante, a enorme massa vegetal veiu modificar a paysagem.

Prova de solidariedade pan-americana

WASHINGTON, 18 (U. P.) — O dr. Luis Guillermo Nogues, medico colombiano, que participa da visita dos estudantes latino-americanos aos Estados Unidos, expressou á United Press que "todos os delegados colombianos estavam profundamente emocionados com a cortez e a calorosa recepção que lhes foram dispensadas em New York, Princenton, Filadelphia, Baltimore e Washington. O ambiente de bôa vontade e sincero desejo de collaborar com o pan-americanismo comprova eloquentemente a existencia da solidariedade infer-americana, que é tão necessaria no nosso tempo".

Recebidos pelo Papa

CIDADE DO VATICANO, 18 (T. O.) — O Papa Pio XII recebeu, em audiencia privada o jesuita padre Ledochowski, e o ministro plenipotenciario rumeno, no Vaticano, sr. Antonio Gregoniceo, acompanhado da familia.

COOPERAÇÃO E TRABALHO

Olivio MONTENEGRO

Todo o dia accentua-se mais a tendencia para se organizar o trabalho pelo systema cooperativista. Mas entendendo-se cooperativismo num sentido que não seja apenas o da acção em commum, o da actividade combinada de muitos individuos, ou o esforço racionalizado de um grupo. Esta especie de cooperação sempre existiu desde que ha sociedade e que ha producção. Uma cooperação mecanica em que o homem não differe da machina senão pela menor quantidade do seu rendimento.

O cooperativismo a que queremos alludir significa outra cousa: significa uma forma mais viva e solidariamente fecunda de integração do homem no seu grupo tanto como no trabalho a que pertence; o homem não participando do trabalho somente pelas mãos e pelos pés, por tudo o que ha de mais obscuro, anonymo e bruto no seu esforço pessoal, mas dêle participando tambem pelo espirito, pelo sentimento ao menos de uma consciencia profissional que o faça organicamente de um quadro.

O trabalho só constitue uma força especifica e duradoura de união quando tem em vista a conservação social muito mais do que a conservação do individuo. E quando não é expressão apenas de uma technica, mas sobretudo de um temperamento.

E' um engano suppor-se que a realidade de todo o progresso esteja unicamente no melhoramento das coisas, na accumulação da riqueza, no refinamento do luxo. Esteja em fazer-se da technica um ideal de cultura e do capital um ideal de riqueza. Em verdade o real, o unico progresso está mas é no melhoramento do homem; no seu poder mais consciente de adaptação á vida. De outro modo de nada valeriam as grandes invenções, e nem o homem do nosso seculo teria porque se mostrar superior ao homem da idade primitiva.

E dahi a grande questão: corresponde porventura o desenvolvimento espiritual e moral das sociedades modernas ao seu desenvolvimento material e technico? Infelizmente não, é o que nos respondem os conflictos cada vez mais brutaes de ordem economica e social que separam não só os individuos mas os Estados uns dos outros. E não só os conflictos armados, as lutas sangrentas, cheias de um odio selvagem, que põem o civilisado tão perto do primitivo, mas os desajustamentos intimos, as desconfianças secretas, os pequenos egoismos que tantas vezes fazem das mais solennes demonstrações de solidariedade social uma arte de comedia, ou um formalismo idiota.

E assim será eternamente emquanto o homem não reformar o seu sentimento da vida. Emquanto não se integrar na sua humanidade pelo espirito, ao enves de como é commum, procurar integrar-se nessa humanidade pelas coisas — pela maior somma possivel de bens materiaes, de riqueza.

Considere-se bem que não defendemos nenhum ponto de vista ascetico, e nem temos a mystica de nenhuma sociedade paradisiaca onde todos os homens se encontrem angelicamente uns nos outros; se repitam como finas copias de um modelo ideal. Pelo contrario, o que faz a unidade social, o que dá expressão organica, poder como biologico de desenvolvimento a uma collectividade é a natureza diversa dos elementos que a formam, é o contraste das tendencias, das aptidões, dos desejos; contraste fecundo e de que nasce uma das forças mais uteis ao progresso humano — a rivalidade.

Realisticamente pretendemos o que, salvo uma grande illusão da nossa parte, virá ainda a se definir numa tendencia geral: é uma maior disponibilidade do homem para a vida, isto é, uma liberdade de espirito bastante para não se deixar possuir pelas coisas, mas possuil-as! Porque a forte e triste verdade é que as grandes riquezas antes possuem o homem do que o homem as possue. Ellas o encerram e o opprimem numa só e mesma avareza de preoccupação — a de conserval-as idolatricamente. Mas o facto é que toda a producção, todo o capital, toda a riqueza de que o homem não pode dispor, por este ou aquelle motivo, no sentido de augmentar a sua humanidade, de renovar-se pelo sentimento e pela idéa na communhão dos outros homens elle propriamente não os possue; é como se não pertencessem a ninguem.

Ninguem vive de si para si, e ainda menos de si para as coisas. As coisas só valem pela sua utilidade, e pelo que exprimem do homem em qualidades de espirito, de sensibilidade, de gosto, de aptidão social. Todo o maior interesse da vida vem da correspondencia do individuo com o seu meio; do seu melhor ajustamento com os outros individuos, ainda que não seja o ajustamento immediato com os da sua geração, o que ás vezes acontece entre os grandes genios. Mas de qualquer maneira sempre se procurando uma correspondencia humana, porque somente nesse modo de correspondencia é onde está a finalidade da vida, mesmo da vida christã, cujo principal mandamento para se amar a Deus ainda é o de amar ao proximo como a si mesmo.

Tudo portanto que leve ao isolamento, e não somente ao isolamento mas ao antagonismo, e uma desegualdade injusta entre os individuos é anti-humano; é um attentado contra a natureza. O trabalho de todos e que não serve senão a cupidez ou ao egoismo de poucos está nesse ordem. Que prevaleça a desegualdade entre os individuos, mas que esta desegualdade seja uma variação e não uma tyrania social, e o que mais é, imposta pelo trabalho.

O trabalho deve ser um bem inalienavel, como os bens de familia, para que não se dissipe e corrompa. Elle tem por fim natural exercer as qualidades do individuo, não gastal-as como gasta a uma machina. E o unico meio, a nosso ver, de educar o individuo nessa especie de trabalho, de fazer do trabalho, seja de que natureza, uma extensão do homem, um prolongamento da sua vontade, uma imagem do seu espirito é por meio das cooperações. De verdadeiras cooperações, onde junto com o sentimento da unidade profissional veja-se uma collaboração consciente e espontanea.

O espirito cooperativista não se confunde com o espirito de associação: elle resulta especialmente da tendencia para uma totalidade de trabalho que exprimindo a vontade de um grupo é como se exprimisse a de cada um dos membros desse grupo.

PODERA' O FUEHRER QUEBRAR O EIXO DA RESISTENCIA BRITANNICA?

(Copyright da N.A.N.A. — Agencia exclusiva dos DIARIOS ASSOCIADOS)

Cel. FREDERICK PALMER
(Critico militar)

NOVA YORK, janeiro de 1941 — (Por via aerea) — Quebre-se o eixo e as rodas cairão, completamente inuteis, para os lados. Os nazistas, fieis a esta philosophia, estão cada vez mais buscando o eixo do Imperio Britannico, mostrando relativamente pequeno interesse nas areias de Tobruk ou nas montanhas albanezas.

Este é o objectivo principal do Reich quando arremete com toda a violencia, nas suas guerras submarina e aerea contra as ilhas britannicas. Os inglezes, porém resistem valentemente e teem justificados motivos para um certo jubilo com os seus feitos que teem por base o Mediterraneo.

Os triumphos gregos foram um raio de luz inesperado que chegou numa hora negra. E um maior, muito maior presente de Natal foi offerecido pelos bravos soldados de Wandell nas areias da Lybia, com o apoio decidido da marinha britannica.

Estes triumphos tiveram um effeito maravilhoso em cada britannico. Fôram como uma corrente electrica que os veiu impulsionar ainda mais decididamente para a resistencia e para a victoria. Os triumphos distantes trouxeram mais fibra aos inglezes que supportam nas ilhas as terriveis visitas da Luftwaffe. Motivo de justo orgulho é o exito da unidade britannica, quando se annuncia que regimentos australianos, lado a lado com os metropolitanos investem contra o inimigo commum, numa demonstração irrefutavel de solidariedade existente em todo o grande imperio britannico.

A GUERRA, PORE'M, NAO E' SO' NO MEDITERRANEO...

Mas, não é apenas no Mediterraneo onde reside a victoria desta guerra. As victorias no Mediterraneo são um grande passo, um passo gigantesco, mas de nada adeantarão si fôr quebrada a resistencia de Londres, a memoravel resistencia das ilhas britannicas. Mesmo com revezes militares na França, a Inglaterra poude continuar de pé e realizar agora vinganças tremendas, unica e exclusivamente porque as ilhas não fracassaram. O panorama indiscutivelmente melhorou muito. Hoje já não é impossivel prever a saída da Italia da guerra e o dominio completo e absoluto dos inglezes no "mare mostrum", podendo mesmo alliviar a esquadra que voltará para varrer o Atlantico. Isso, porém, não é botar o Reich fóra da guerra ainda...

No seu "cheer" de Natal Hitler annunciou que todas as fabricas da Allemanha continuavam trabalhando sem cessar pois o Reich faria da Inglaterra o que os inglezes fizeram de Bardia.

HITLER SOCCORRERA' MUSSOLINI

Os desastres de Mussolini, porém, foram de tal monta que Hitler resolveu usar alguma das suas divisões para tentar uma resistencia que os fascistas foram incapazes de organizar, apezar de tudo estar ao seu favor. Hitler fez isso mais para dominar Mussolini inteiramente e defender os foros do Eixo, mas toda a sua concentração de esforços no momento é destruir as ilhas e bloquel-as até á fome. Depois de derrotar o exercito francez elle teve a França aos seus pés. Depois de derrotar as ilhas, o resto do imperio cairá em pedaços.

Os rumores de movimentação dos nazistas através da Hespanha e do Meio Oriente são tacticas para desviar as attenções. Si Hitler tiver a certeza que pode forçar a Inglaterra á capitulação com os seus ataques aereos e investidas dos submarinos elle não se aventurará a outras lutas, pois são de todo desnecessarias. A ameaça de invasão será conservada por Hitler quando não mais seja para conservar inactivo o exercito britannico.

PODERA' HITLER QUEBRAR A RESISTENCIA DAS ILHAS?

E poderá Hitler quebrar o eixo da resistencia britannica? Muita gente affirma que a Inglaterra ainda poderá resistir tres mezes ,mas os que assim falam esquecem o crescimento que vem tendo a producção bellica britannica e os auxilios que está recebendo dos Estados Unidos.

Seguindo a media actual de perdas maritimas a Inglaterra, caso não renovasse a sua frota ainda poderá resistir folgadamente um anno. E tudo indica que os factores favoraveis estão do lado dos inglezes. Nas duas ultimas semanas tem diminuido a media de toneladas perdidas. Suas fabricas de munição estão agora melhor protegidas. Está quasi dominando os bombardeios diurnos e espera encontrar a resposta adequada para as incursões aereas nocturnas dos allemães.

A Inglaterra, porém, depende sobretudo dos Estados Unidos. E tudo indica que os Estados Unidos ampliarão cada vez mais o seu auxilio. A America não quer a victoria nazista, pois ella é perigosa para todo o hemisphario.

Ajudando os inglezes, os americanos estão fortificando a primeira linha de defesa dos Estados Unidos.

"ATIRAVAM CONTRA OS PROPRIOS COMPANHEIROS"

ATHENAS, 18 (U. P.) — Um dos prisioneiros de guerra do exercito italo-albanez declarou, hoje, o seguinte, ao correspondente da "United Press":

"Quando estalou a guerra, o nosso exercito estava em El-Basan. Fugimos para o sector de Koritza a seis de novembro e, immediatamente, entrámos em acção contra os gregos que avançavam pelas vizinhanças de Berat. Estavamos, continuamente, em perigo pelas repetidas cargas a bayoneta da infantaria.

A nossa posição era de segunda linha. Deante de nós havia dois regimentos italianos

O nosso coronel nos disse que deviamos resistir a todo o custo.

O capitão, em quem confiavamos como nosso verdadeiro chefe, percorreu toda a linha e nos disse que não levassemos em conta a ordem do coronel de fazer fôgo de morte a uns 1.000 metros de distancia. Ao contrario, o capitão nos indicou que disparassemos a 600 mts. Em resultado, atirámos contra as costas das tropas italianas, que se achavam em nossa frente.

Seguimos as instrucções do capitão e matamos e ferimos muitos dos italianos. Estes acreditaram que estavam cercados e começaram a retirar-se tomados de panico.

O general da divisão de Koritza effectuou uma investigação e todo o batalhão foi levado para El-Basan desarmado e escoltado.

Fomos todos presos e nos foi dito que seriamos julgados em massa por um conselho de Guerra.

Immediatamente fomos julgados e todo o batalhão foi condemnado a 31 dias de prisão.

O nosso capitão desappareceu. Todos nos acreditamos que foi conduzido ante um pelotão de execução".

HITLER CERROU AS PORTAS, ETC

(Conclusão da 1.ª pagina)

da producção de material da defesa nacional, aconselhou a approvação da lei de plenos poderes porque "constitue parte da nossa propria defesa".

Interrogado sobre si estava satisfeito com o programma de defesa, respondeu: "Penso que tudo caminha da melhor maneira, mas a grande producção não será iniciada antes que a machinaria esteja completa".

O programma planejado devia estar plenamente satisfeito em principios de 1942, mas os atrasos da producção impediram que isto se realizasse.

Affirmou o sr. Kundsen que a lei de plenos poderes está destinada a collocar os Estados Unidos em posição de assegurar o policiamento do mundo

"Creio — disse — que a defesa deste paiz é a razão principal desta lei, quer se trate duma defesa directa ou indirecta".

PREPAROU O DISCURSO

WASHINGTON, 18 (R.) — Hoje, o presidente ficara encerrado em seu despacho, na Casa Branca, não recebendo visitas e preparando o seu discurso.

Cinco das principaes cadeias de emissoras de ondas curtas trabalharão juntas para transmittir os detalhes da cerimonia da inauguração do terceiro mandato de Roosevelt.

NAO CORRESPONDE A' REALIDADE

WASHINGTON, 18 (R.) — O ministro de Haiti conferenciou com o sr. Sumner Welles, a quem affirmou que as noticias publicadas pela imprensa yankee, segundo as quaes possivelmente haveria bases clandestinas em Haiti, não correspondem de maneira alguma á realidade.

O seu paiz, conforme declarou o ministro, tem o desejo de collaborar firmemente com as potencias americanas para manter a paz e a segurança do continente.

COORDENAM A ACÇAO

WASHINGTON, 18 (R.) — Interrogado, durante a entrevista á imprensa, acerca do editorial do "Washington Post", o sr. Cordell Hull declarou que o governo dos Estados Unidos e os de todas as nações americanas fazem tudo o que podem para coordenar a sua acção conforme as linhas de conducta dantemão fixadas.

O Departamento de Estado fará todos os esforços para manter estreita collaboração com as demais nações do continente.

SERIAM ARRASTADOS A' GUERRA

WASHINGTON, 18 (R.) — O sr. Knudsen, chefe da producção industrial da defesa nacional, informou, ante a Commissão de Relações Exteriores da Camara dos Representantes, que urgia a aprovação do projecto de lei de amplos poderes ao presidente Roosevelt para intensificar a ajuda á Grã-Bretanha.

Respondendo a perguntas de um membro da Commissão, declarou que si a Grã-Bretanha fosse vencida os Estados Unidos seriam arrastados á guerra.

NAO E' DE CARACTER GENERALISADO

WASHINGTON, 18 (R.) — O secretario de Estado, sr. Cordell Hull, declarou que a attenção do seu Departamento não foi chamada para a gravidade da questão de remessas de materiaes de guerra por intermedio de paizes da America Latina para a Russia e dahi, para a Allemanha.

O sr. Cordell Hull fez essa declaração em resposta a uma pergunta dos jornalistas, os quaes assignalaram as preoccupações manifestadas pela Grã-Bretanha a respeito.

Hul adeantou que era possivel a existencia de casos isolados de transbordamentos de material bellico, mas não acreditava que esses casos tivessem caracter generalisado.

"E' natural, disse o secretario de Estado, que se produzam preoccupações a respeito, mas estou convencido de que se faz todo o possivel para impedir taes casos".

WASHINGTON, 18 (R.) — O Departamento de Estado annunciou que foram concedidos passaportes a tres membros da Legião Americana, que irão á Grã-Bretanha para estudar a organização da defesa civil.

SATISFEITO EM SER RECEBIDO POR ROOSEVELT

NEW YORK, 18 (H.) — O sr. Wendell Willkie annunciou, em uma conferencia com o sr. Cordell Hull, que se considerava satisfeito de ser recebido pelo presidente Roosevelt.

O sr. Willkie deve partir, quarta-feira proxima, para a Grã-Bretanha.

PROCURAM ENTREGAR, ETC.

(Conclusão da 1.ª pagina)

cedeu á pressão allemã, ou o governo de Vichy vae ceder logar a um grupo novo, inteiramente controlado pelos allemães?

Quem leu o artigo de Deat fatalmente se inclinará pela segunda hypothese. Entretanto a objecção fundamental permanece: si Petain abandona a direcção do Estado, o "partido" e a "collaboração" isto poderá enfraquecer o apoio que conserva no paiz e o Reich deverá então renunciar a meter as mãos sobre as bases imperiaes e a frota, a não ser pela força.

Explodiu a caldeira

MORRERAM 5 PESSOAS

CIDADE DO MEXICO, 18 (U. P.) — Informam de Monterrey que, em virtude da explosão de uma caldeira numa casa de banhos, morreram 5 pessôas e 12 ficaram gravemente feridas. O facto occorreu hontem, ao anoitecer. Indica-se que se havia retirado uma valvula de pressão, o que provocou o sinistro.

Nomeações de bispos

CIDADE DO VATICANO, 18 (T. O.) — Hoje, o Santo Padre nomeou o actual bispo de Angola e do Congo, dom Moysés Alves de Picelo, arcebispo de San Thomaz, em Lussula, colonia portugueza.

O bispo de Leuce, dom Theodoro Clemente de Gouveia, foi nomeado arcebispo de Lourenço Marques.

MAIS TROPAS ALLEMAS, ETC

(Conclusão da ultima pagina)

tido por consequencia uma estreitou-se, hontem, officialmente, que se creou na Yugo-Slavia, um ministerio para o abastecimento de productos alimenticios.

Na disposição relativa a creação desse ministerio diz-se que o ministro está encarregado da elaboração de um plano economico, pelo qual deve procurar no paiz ou no estrangeiro todos os productos necessarios.

O ministerio tem, além disso, a tarefa de fixar os preços e combater a especulação.

FOI PRESTAR INFORMAÇÕES

BERLIM, 18 (T. O.) — O ministro presidente, sr. Filoff recebeu hoje o ministro plenipotenciario bulgaro em Berlim, sr. Draganoff, que fez a viagem para Sofia, afim de prestar informação.

Nos circulos politicos se expressa que essa viagem de Draganof obedece ao desejo do governo de informar-se sobre a situação estrangeira.

REUNIU-SE O GABINETE TURCO

ANKARA, 18 (T. O.) — O gabinete turco reuniu-se, hontem, em secção normal, que entretanto, se pensa, foi de grande importancia, devido as conversações militares turco-greco-britannicas que terminaram ha pouco.

Até agora não ha motivo para se suppor que as conversações tenham tido por consequencia uma estreita alliança militar da Turquia ou importantes disposições praticas no sentido do objectivo inglez no proximo oriente.

A delegação militar britannica sairá novamente de Ankara domingo.

CONFERENCIARAM

SOFIA, 18 (H.) — O ministro allemão conferenciou longamente com o ministro das Relações Exteriores da Bulgaria a respeito dos novos accordos commerciaes russos-bulgaros.

As negociações commerciaes entre esses dois paizes proseguem favoravelmente.

RECEBIDO PELO MONSENHOR TISSO

PRESBURGO, 18 (T. O.) — O chefe do Estado Slovaco, dr. Tisso, recebeu, sabbado, o ministro plenipotenciario allemão recentemente nomeado, sr. Hans Eliard Ludin, o qual lhe apresentou as suas credenciaes.

FÓRA DA FAIXA DE TRES, ETC.

(Conclusão da ultima pagina)

estabelecido entre os governos da França e Inglaterra, relativamente ao caso do Mendoza. O mesmo informante accrescentou que outra unidade franceza, o Campana, far-se-á ao mar, rumo a Dakar, logo que termine o carregamento de trigo que está recebendo nesta cidade.

AGUARDA-SE A PASSAGEM DO "MENDOZA"

NATAL, 18 (D. P.) — Aguarda-se a passagem do vapor francez "Mendoza".

DETIDO

RIO, 18 (T. O.) — Na manhã de hoje, o cruzador auxiliar inglez "Asturias" deteve o barco francez "Mendoza" ao abandonar a zona de tres milhas.

O referido barco foi apresado ás primeiras horas da manhã, em frente ás costas do Brasil, nas imediações de Santa Catharina.

FABULA DO LOBO E DO CORDEIRINHO

Austregesilo de ATHAYDE
(Copyright dos "Diarios Associados")

RIO, — Foi o velho caso que os lobos e os cordeiros assentaram de fazer as paces.

Que emfim as duas especies se encontrassem sem conflicto, pois grande era o mundo e nelle havia largo espaço para todos.

Senão quando um lobo das cercanias de um riacho, onde viviam annos tenros e appetitosos decidiu quebrar a tregua, attendendo a que escasseavam outras viandas na região e fome de lobo não acredita em armisticios, nem nas vantagens de estabelecer-se entre os animaes uma fraternidade duradoura e rigorosamente respeitada.

***

O bicho sceptico e armado de cynismo que lhe gerára nas tripas, arremetteu nas paragens onde pastavam e bebiam mansamente os cordeirinhos.

A alvura das lãs mal nascidas, o berro tremulo do borrêgo despertaram no lobo annoso o instincto millenar e de um salto, com o olhar turvo e a voz pegajosa, estava defronte do innocente e disse-lhe estas palavras taes: "Por que rompes o nosso pacto, pretendendo estrangular-me com as tuas garras afiadas? Por que turvas a agua do riacho em que mato a minha sêde?"

***

Estarrecido, o cordeiro quasi não teve lingua para responder, mas reunindo as forças nascentes da alma, deante da fóra espumando de raiva, arriscou esta humilde objecção: "As minhas patas são despidas de garras ,ainda não me cresceram os dentes e estou na corrente abaixo donde vos corre a agua".

Irritou-se o velho lobo com a ousadia da resposta e subindo de tom na cólera, gritou com vehemencia: "Venho soffrendo calado ha annos, as offensas da tua raça. Teus avós, teus paes, a tua familia inteira odeiam-me. Assim pagarás por todos."

E sem outro preambulo investiu o animalzinho e devorou-o.

Saiu depois com a bocca sangrenta, labendo-se de alegria a contar a gente da redondeza que o cordeirinho perecera nas unhas de um leão.

E houve quem lhe visse, narrando o caso doloroso cairem-lhe algumas lagrimas dos olhos.

Descoberto o corpo do filho do general Moscardo

TOLEDO, 18 (H.) — Investigações realizadas no cemiterio desta cidade permittiram descobrir o corpo de Luiz Moscardo, filho do general defensor do Alcazar, que foi assassinado em 23 de agosto de 1936.

Lembra-se a proposito que as communicações telephonicas permaneciam ligadas entre a cidade e o Alcazar e Luiz Moscardo foi obrigado, sob pena de ser fuzilado, a intimar seu pae a se render com suas tropas.

O commandante do Alcazar após lhe ter dado sua benção, pediu-lhe a guiza de resposta, que se comportasse como um valente hespanhol, da maneira que elle proprio faria.

O joven gritou no apparelho: Viva a Hespanha. Viva Christo! No outro dia, foi fuzilado.

Com a presença do general Moscardo, o entreramento de seu filho realizou-se hoje, á tarde, em Toledo.

O corpo foi inhumado ao lado de seu irmão José, assassinado em Barcelona e cujo corpo foi descoberto a quinze dias passados.

A MAIOR CATASTROPHE.

(Conclusão da 1.ª pagina)

mente as fabricas Caproni na região de Maidaga, no éste da Africa; Assab foi bombardeada logo em seguida, assim como os transportes de automovel de Berbera e a artilharia inimiga em Zeila. Um avião inglez não voltou dessas excursões.

NADA INFORMAM

ROMA, 18 (T. O.) — Os centros competentes até agora nada informam sobre a sorte reservada ao general Bergonzoli.

CONFIRMADOS

ROMA, 18 (U. P.) — Um raid britannico contra as ilhas italianas do Dodecaneso, na costa turca, e um ataque ás posições italianas ao longo da fronteira ethiope com Kenya, em combinação com a infantaria, tanks e aviões, foram confirmados, hoje, pelo alto commando italiano.

PERDERAM 50 NAVIOS

CAIRO, 18 (U. P.) — Os contingentes aereos nazistas enviados para ajudar os italianos no Mediterraneo teem soffrido nesses quatro dias perdas estimadas em 50 aviões.

Os apparelhos da RAF continuam a operar na Libya, livremente.

Cousas da cidade

O EMBAIXADOR CORBIN

O Recife hospeda, já ha alguns dias, a uma das mais eminentes figuras da diplomacia franceza, o sr. Corbin.

Doutor em direito, licenciado em philosophia e letras, grã-cruz da Legião de Honra, tendo occupado os mais altos postos na carreira, inclusive o de embaixador da Republica em Londres, quando do rompimento de Vichy, o sr. Corbin é, neste momento, apenas o passageiro da cabine numero tal do paquete portuguez "Quanza", em transito para a Europa.

Nestes tempos duros de guerra, parece que todos os homens se nivelam; todos os valores se misturam; todos os expoentes se vulgarizam.

Vimos ante-hontem, caminhando modestamente pela ponte Mauricio de Nassau, como si fôra o mais simples dos funccionarios publicos, a Sua Excellencia o senhor Charles Corbin, ultimo ensiado extraordinario da França, junto ao governo de Sua Magestade Britannica.

Quantas vezes, as boccas de fogo dos navios de guerra e das fortalezas não estrugiram á passagem desse homem! Quantas vezes as armas ensarilhadas não lhe foram apresentadas, solennemente!

Na tarde violeta deste suave verão pernambucano, Charles Corbin, não tendo sentido as honras ao passar pela ponte Mauricio, terá sentido ao menos a sensação de paz e de tranquillidade, descendo das alturas. — Z.

A razão decisiva

ASSIS CHATEAUBRIAND

S. PAULO, 16 — Um dos problemas mais debatidos hoje, dentro como fora da França, são as razões do seu collapso em maio de 1939. Por que soçobrou a Terceira Republica? Qual a causa fundamental da derrocada franceza? Por que o exercito francez não logrou resistir mais tempo? Como se explica que o moral da grande nação latina se tenha de tal modo abatido que Paris mal pôde supportar um simulacro de bombardeio, deante do qual os de Londres, Southampton, Liverpool e Coventry são verdadeiras hecatombes?

Offerecem-se causas multiplas para explicar a debacle da França, como a historia as tem innumeras, para justificar a queda do Imperio Romano. Para este, o baque da França reside na legislação social do sr. Blum. A semana de 40 horas determinou uma verdadeira "breakdown" do parque industrial francez. Para aquelle, o que ruiu foi o systema constitucional. A França era um corpo politico sem unidade. Seu regimen chegara a ultima expressão da desmoralização. Não era possivel ter instituições mais abastardadas, nem homens publicos mais corruptos do que alinhava a França. Se a machina industrial trabalhava com um mediocre rendimento para attender as necessidades da defesa nacional, a machina politica, essa então era totalmente gasta e enferrujada. Funccionava o parlamntarismo como a ferramenta mais imprestavel afim de promover a felicidade do povo francez.

Em consequencia da incapacidade dos politicos que occupavam os Ministerios, a administração do Estado se resentia gravemente dessa inepcia do organismo superior dirigente. Campeava impune a irresponsabilidade. Produziu-se a niveis baixos, isto mesmo quando se lograva produzir, porque de um modo geral o que dominava era a burocracia dos papeis. Basta accentuar que, em plena guerra, as fabricas de munições, em Paris, encerravam as actividades á tarde. Não havia serviço nocturno, e o inimigo estava já em armas do outro lado da fronteira.

Foi a administração da esquerda, brada o francez reaccionario, quem nos conduziu á capitulação. Nós não teriamos sido derrotados se não fosse a revolução social branca que se operou entre nós, trocando o plano da defesa nacional pelo outro da defesa do trabalhador francez. Assim, em vez de se preparar para uma guerra exterior, a França preferiu operar uma revolução interna. Suicidou-se comendo manteiga.

Acredito que os factores supramencionados, cada qual dentro da sua esphera de actividade, hajam tido papel importante na deterioração do organismo politico, social e economico da França. Um technico francez em administração, o engenheiro Bertrand Thompson, o qual viveu vinte annos em França, falando ha pouco ao "New York Times", absolve completamente a semana de 40 horas de responsabilidade na debacle franceza. E' a opinião de um estudioso, que viu e viveu a França a fundo.

Depois de haver lido tanto depoimento acerca do collapso da França, fortalece-me a convicção aqui externei desde a primeira hora, maior parcella pela desgraça da nação franceza recae sobre os hombros do Estado-Maior do seu exercito. Não ha qualificativo para descrever a inferioridade desse corpo de peritos militares, deante do seu emulo allemão. Ao passo que este tinha uma mentalidade creadora, aberta á renovação, ao estudo do emprego de novas tacticas, á utilização, de novos methodos de campanha e da conjugação mais intima de certas armas — o Estado-Maior francez deixou-se permanecer na ferrugem da rotina. Nada innovou. Nada creou. Enkystou-se. Esclerosou-se. Veiu para a guerra de 39, como se o inimigo tivesse parado, como elle estacara havia vinte annos.

Assim o choque nas Ardennas, na Flandres e no Somme era entre o cerebro que recomeçara e outro que envelhecera. A França baqueou porque o Estado-Maior do exercito francez não estava á altura da sua missão. O mais são pennugens.

Sport factor de SAÚDE

MEDICINE BALL

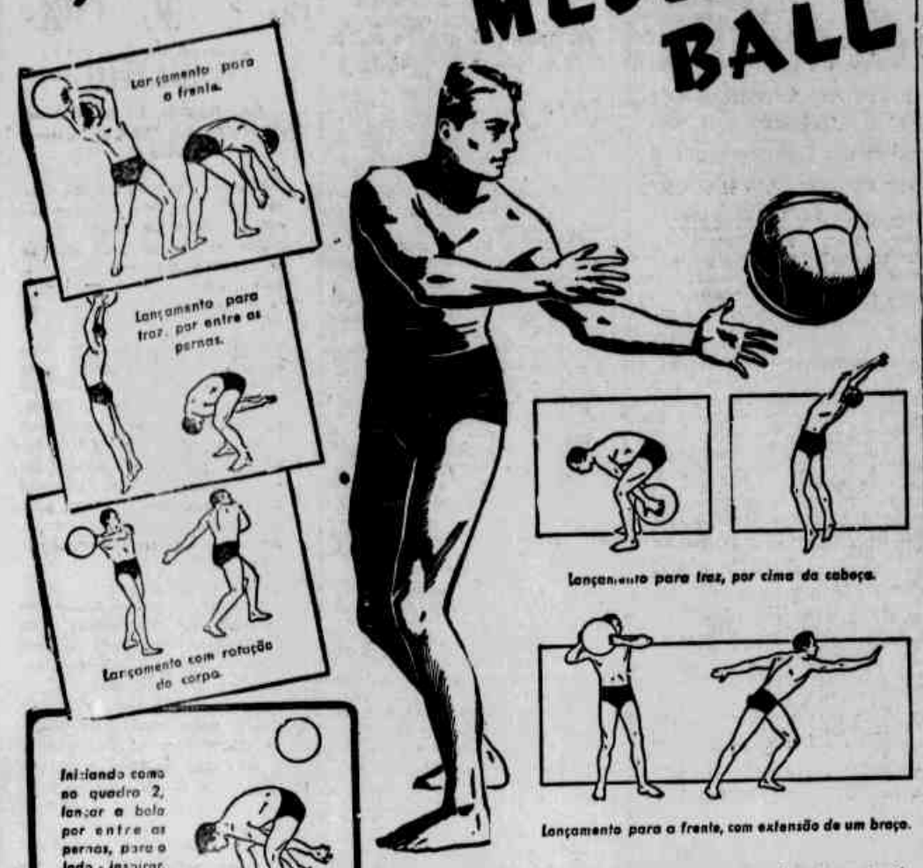

CONFORME o indica o seu nome, este moderno sport utiliza a bola como exercicio para a conquista de saúde e vigôr. Experiencias recentes revelaram ser o "medicine ball" um excellente meio de curar varias enfermidades do apparelho digestivo e do systema nervoso. É um exercicio util, recreativo e hygienico, sem a monotonia da gymnastica commum. Além disso, é eminentemente social, pois constitue um optimo motivo para reunir amigos.

A mesma finalidade de saúde e hygiene tem o methodo Gillette de barbear em casa, sem a monotonia dos velhos systemas e tambem com um fim social, que é o de proporcionar aos homens uma apparencia que a todos agrada. Passe a fazer sua barba diariamente, em casa. Adquira um apparelho Gillette e use-o sempre com laminas Gillette Azul, as unicas rigorosamente asepticas. Terá dado um grande passo para a defesa de seu rosto contra perigosas infecções.

Gillette

Caixa Postal 1797 - Rio de Janeiro

Gillette

IA-409

PELOS MUNICIPIOS

LIMOEIRO

A falta d'agua na cidade — Festa de São Sebastião — O movimento escotista no municipio — Quasi concluido o Hospital José Fernandes Salsa

Ainda em meio á estiagem e já se faz sentir a falta de agua doce para abastecimento da população. Quasi todas as cisternas estão com suas reservas a exgotarem-se e os proprietarios se recusam vender, mesmo a alto preço, latas de agua. Urge que o prefeito, solicito em attender as necessidades dos municipes, providencie um carro-tanque da G. W. B. R. para o transporte dagua de Paudalho para esta cidade, antes que a falta cause maiores vexames á população.

INSPECTORIA DE VEHICULOS

Apesar das providencias que o inspector de vehiculos, destacado aqui, vem tomando, não é raro, na cidade a alta velocidade de carros de passeio. A tora hora espera-se um atropelamento ou choque de encontro á arborização das ruas. Um costume que se vem generalizando é o dos cyclistas fazerem das calçadas pistas de carreiras.

VIDA SOCIAL

O **Colombo** fará realizar animado baile no dia 25, penultimo da festa de S. Sebastião para seus associados e amigos, especialmente convidados.

O palacete da rua da Matriz está passando por limpeza e decoração especial.

FESTA DE S. SEBASTIAO

A festa de S. Sebastião, no presente anno, ultrapassará em brilho e animação ás dos ultimos annos. A' frente das festividades encontram-se pessoas de influencia em todas as classes. O vigario e o prefeito veem envidando esforços para o maior brilhantismo das solennidades. O trasladamento da bandeira já foi feito da casa da juiza, d. Paula Matheus de Lucena, para a matriz. O padre Octavio Aguiar está fazendo sermões diariamente. No dia 26 uma **eschola cantorum** do Recife se apresentará na missa e no **Te-Deum**, á noite, quando as bandas de musica da cidade, da Torre e de Timbauba farão retreta. O parque de diversões, com dez apparelhos, alguns desconhecidos em nosso meio, vem despertando muito enthusiasmo.

ESCOTISMO

O secretario do Interior tornou sem effeito o acto que transferia desta cidade para Caruaru o chefe escoteiro Antonio de Araujo Barros, graças a quem se deve o rapido florescimento do escotismo no municipio.

ASSISTENCIA HOSPITALAR

Está quasi concluido o **Hospital José Fernandes Salsa.**

— Tomou posse do cargo de delegado da 2.ª região, o tenente Djalma de Araujo Leite, nomeado em substituição ao tenente Manoel Ferraz, transferido para Pesqueira.

— Nasceu no Recife a menina Maria Lucia, filha do sr. Arnaldo José Duarte, promotor publico neste municipio, e de sua esposa, sra. Sila Duarte.

Coceiras Sarnas Frieiras — Alivene — PRODUTO MOURA BRASIL

AMERICAR

Não ha razão valida para comprar outro

Touring Sedan DeLuxe AMERICAR para seis passageiros

O novo AMERICAR vem como um remedio saudavel para vigorar um mercado que parecia já não ter mais sensações.

A qualidade do magnifico AMERICAR iguala á sua beleza. E' elegante, espaçoso, luxuosamente guarnecido, e muito duradouro. Custa menos do que os outros carros de tamanho regular e poupa dinheiro para o seu dono em cada kilometro.

A qualidade do AMERICAR, comodo, seguro e duradouro, elimina toda a razão para comprar um automovel mais custoso.

AGENTES EXCLUSIVOS NOS ESTADOS DE PERNAMBUCO, PARAHYBA, ALAGOAS E RIO GRANDE DO NORTE

PINTO, IRMÃO & CIA. LTDA.

RUA DA AURORA — 295 — Fone 2032 — RECIFE — PERNAMBUCO

DE OLINDA

Instrucção Publica — Sports — Carnaval — Theatro — Calçamento

Do relatorio apresentado recentemente ao prefeito da cidade pelo director da Instrucção Publica Municipal, destaca-se a parte dedicada ás actividades das professoras na associação que as congrega, além de outras opportunas iniciativas postas em pratica pelo actual chefe do departamento de instrucção do municipio.

CENTRO CULTURAL DAS PROFESSORAS — Durante o anno lectivo de 1940, o C. C. P. foi dirigido pela seguinte directoria: presidente, Maria de Lourdes Ribeiro Guamão; vice, Ivone Rocha Lins Caldas; secretaria, Maria Jeny de Barros Lima; thesoureira, Olga Paula Bezerra; oradora, Maria Julia de Souza e Silva; bibliothecaria, Aline Moda Sant'Anna.

Dez sessões foram realizadas, sendo 1 solenne e 9 ordinarias, tendo sido apresentados 6 planos de aula e pronunciadas 9 palestras.

A thesouraria recebeu do exercicio anterior 3418700; arrecadou 7148000 e dispendeu 6819900, ficando um saldo de 3733800 para o corrente exercicio.

A bibliotheca tem actualmente 365 volumes, dos quaes 46 adquiridos em 1940.

Foram distribuidos 11.465 cadernos, 3.876 lapis, 436 livros, 101 uniformes e 27 pares de sapatos.

GREMIO MACHADO DE ASSIS — O Gremio Literario Infantil Machado de Assis, organizado pela directoria da Instrucção Municipal, realizou varias sessões nas quaes innumeros alumnos apresentaram trabalhos literarios.

Além do Gremio, os alumnos fundaram um jornal mimeographado para o qual todos mostraram o mais vivo interesse em collaborar.

CAIXA ESCOLAR MUNICIPAL — Durante o anno de 1940, a Caixa Escolar Municipal, cuja thesouraria esteve confiada ao sr. Lafayette Lopes, arrecadou 5:670$520, dispendeu 4:465$890, ficando para o corrente exercicio um saldo de 1:184$630.

ORPHEAO ESCOLAR — O Orpheão Escolar, regido pelo sr. Lafayette Lopes, exhibiu-se duas vezes: na sessão de installação do Conselho Municipal de Geographia e Estatistica, e durante as commemorações do 1º centenario do nascimento de d. Luiz Raymundo da Silva Britto.

C. A. O. x HURACAN — O *Centro Athletico Olindense* visitará hoje o campo do *Huracan*, em Parnemerim, em busca da revanche que lhe foi concedida pelo quadro recifense.

A embaixada seguirá sob a chefia do sr. Alexandre Kruze e com os seguintes jogadores: Itamar, Iramar, Aldo, Déca, Mario Fernandes e Mario Jacome. Será integrada por um grupo de senhoritas da sociedade olindense.

FORTIM x JET — Em seu campo na praia de São Francisco, o *Fortim* receberá a visita do *Jet*, uma das mais fortes organisações volliticas do Recife.

O quadro de Tapy esperá obter uma victoria espectacular, confirmando a sua posição de vice-leadre olindense.

CARNAVAL — Noticia-se como certa a participação no proximo carnaval dos blocos *Bobinhos*, de Sitio Novo; *Cestinho*, de Salgadinho e *Cachorro Secco*, desta cidade.

Augmenta assim dia a dia o numero das sociedades que virão concorrer para maior animação das proximas festas dedicadas a Momo.

"PODE HAVER MAIS RICA" — O bloco *Pode haver mais rica* acaba de eleger a sua directoria que ficou assim constituida: presidente, Luiz Montenegro; vice, Severino Mello; 1º secretario, Heraclito Buarque; 2º, Alfredo Bandeira; thesoureiro, Lauro Gusmão; orador, Annibal Cezar; commissão de syndicancia: Antonio Nigro, Geraldo Advincula e A. Lapa Filho; commissão de festas: Geraldo Nigro, Mario Montenegro, Roberto de Andrade, Adolpho Paes e José de Mello.

CONFERENCIA VICENTINA — A Conferencia Vicentina de São Salvador, sob a presidencia do sr. Luiz Delgado, reunir-se-á hoje, ás 9 horas, no consistorio da matriz de São Pedro.

MATRIZ DE S. PEDRO — Dia consagrado a São José, haverá hoje, ás 6 horas, na matriz de São Pedro, missa rezada e sermão ao Evangelho.

A missa parochial será celebrada ás 8 horas, havendo ás 19 horas ladainha, canticos e benção sacramental.

Em seguida será realizada no consistorio da matriz, uma conferencia só para homens, sobre assumptos referentes á acção catholica. O conferenciata será o vigario da parochia, frei Bonifacio Muller, O. F. M.

GREMIO DRAMATICO OLINDENSE — O *Gremio Dramatico Olindense* apresentará, hoje, ás 18 horas, na Sala Pio X, em espectaculo dedicado ao Circulo Operario de Amaro Branco, a peça em 1 acto e dois quadros *Castigo*.

Para o espectaculo de fevereiro, o *Gremio Dramatico* está submettendo a ensaios a peça historica *Poncio Pilatos* e o drama *Quando a mulher é sincera*.

ENCONTRADO O CORPO — Hontem, ás 8 horas, appareceu proximo á ponte de Duarte Coelho, o corpo do menor Augusto Antonio Pericles, que perecera afogado naquelle local quando procurava banhar-se em companhia de outros collegas.

Foi remettido pela policia local para o necroterio de Santo Amaro, onde será submettido ao devido exame.

ESTRADA DOS PEIXINHOS — Está sendo solicitada a attenção da prefeitura para a estrada dos Peixinhos, construida na administração José Candido de Miranda, por iniciativa do então conselheiro Themistocles Ramos de Andrade.

As providencias exigidas são de natureza immedita, sob pena de ficar interrompido o trafego de vehiculos naquella via publica.

CINEMA — O *Cine-Olinda* exhibirá hoje: na matinée — o seriado *Os perigos de Paulina*, uma comedia e um short; na soirée — Beau Geste, com Gary Cooper.

RETRETA — A *Philarmonica 19 de Novembro* realizará retreta no Carmo, das 19 ás 22 horas.

PLANTAO DE PHARMACIA — Estará de plantão hoje a Pharmacia Freitas, á rua do Sol.

HORA DA SAUDADE — Afim de ser escolhida a sua nova directoria e se providenciar a exhibição do bloco no proximo carnaval, reune-se, hoje, o *Hora da Saudade*.

A sessão terá logar ás 14 horas, á rua do Bom Successo, 122 tendo sido convidada pelos srs. Ianardo Luna, Nestor Rocrigues, Manoel Targino, Antonio Castello Branco, Ademar Seneca e Aubiergio Almeida.

TELEGRAMMA RETIDO — Na estação postal-telegraphica desta cidade acha-se retido um telegramma para José Augusto Farias — Prefeitura Municipal.

FALLECIMENTO — Realizou-se, hontem, no cemiterio publico local, o sepultamento da sra. Maria Annunciada Alvares de Carvalho, esposa do sr. Pedro da Costa Carvalho.

O acto teve o comparecimento de numerosas pessoas da familia da extincta.

MATRIZ DE S. PEDRO — Em continuação á serie de conferencias iniciada domingo ultimo, pela Liga Masculina da Acção Catholica, sobre o espiritismo, realizará, hoje, ás 20 horas, no consistorio da matriz de São Pedro, outra conferencia, o vigario, frei Bonifacio Muller, que abordará o thema *A reincarnação pode ser provada?*

São convidados todos os homens, espiritas, catholicos, protestantes e demais crentes que queiram comparecer.

SOCIEDADE BENEFICENTE DE ARTISTAS E OPERARIOS DE OLINDA — Reiniciando suas actividades no anno corrente reunir-se-á hoje, esta Sociedade, sob a presidencia

(Conclue na 12.ª pagina)

Dr. Aluizio Moura

Da Assistencia á Psicopatas. Da clinica psiquiatrica da Faculdade de Medicina. Da Sociedade de Medicina de Pernambuco. Da Sociedade de Neurologia, Psiquiatria e Medicina Legal do Rio de Janeiro

DOENÇAS NERVOSAS E MENTAES — DOENÇAS INTENAS (Coração, Aorta, Figado, Rins, Estomago, Intestino)

Consultas diarias das 10 ás 12 e das 15 ás 18 horas, á rua Nova, 163-1.º, Residencia — Barão de Itamaracá, 385 — Fone. 28618 — Espinheiro — RECIFE

Dr. José Caldas

Do Serviço Dr. Pitanga dos Santos com 23 annos de pratica. Doenças dos intestinos — hemorroidas — fistulas — Diarrêa — Prisão de ventre. Edificio Sul-America

Accordo cultural germano-bulgaro

BERLIM, 17 (T. O.) — A gazeta official do Reich publica uma lei do accordo cultural germano-bulgaro, segundo o qual os contractantes fomentarão installações culturaes, especialmente scientificas, cuja actividade servirá para uma approximação cultural entre ambos os paizes, levando-os a um maior conhecimento mutuo.

Na parte relativa aos assumptos escolares, a lei estipula o fomento de escolas bulgaras na Allemanha, assim como o de escolas germanicas na Bulgaria.

Para garantir a realização das disposições fixadas neste accordo, cream-se commissões culturaes em Berlim e Sophia, conforme a referida lei.

INST. DE RADIOTERAPIA

Director — Dr. WALDEMIR MIRANDA. Tratamento pelo Radium, Raios X e Electrocirurgia. Cancer. Tumores. Doenças da pele. Av. Portugal, 52. Fone 2385

OFFICINA "UNIVERSAL"

CONCERTOS DE RADIOS E AMPLIFICADORES EM GERAL

SERVIÇO EXECUTADO COM MAXIMA PERFEIÇÃO E GARANTIA DE 3 MEZES

APARELHAMENTO MODERNISSIMO SERVIÇO RAPIDO E CRITERIOSO

Sob Direção Technica de HENRIQUE GIESE

Rua da Palma, 309 — Telef. 6797

RECIFE

INSTITUTO PORTO CARREIRO

Já se acham funcionando neste Colegio as aulas do CURSO INTENSIVO

GRATUITO

Para os exames de Admissão a realizar-se em Fevereiro

Procure informar-se da eficiencia e metodos de ensino, da ordem e disciplina do

INSTITUTO PORTO CARREIRO

e só então matricule o seu filho neste conhecido educandário

RUA DA CONCORDIA, 630 — TELEFONE 6841

GINASIO LEÃO XIII

A Secretaria do Ginasio Leão XIII avisa, aos interessados que está funcionando regularmente o CURSO ADMISSÃO GRATUITO ao 1.º ano ginasial.

Informações na Secretaria.

Avenida João de Barros, 1563 — Espinheiro

FONE 28480

FACTOS DIVERSOS NA CAPITAL E NO INTERIOR

FERIMENTO PENETRANTE DO ESTOMAGO

O menor Manoel Barbosa, de 11 annos, residente na fazenda dos Pintos, em Limoeiro no dia 17 do corrente, brincando com outros menores, recebeu de um delles um tiro de espingarda de passarinho, na região epigastrica.

Os paes não dispensaram ao menor os cuidados medicos necessarios, e só hontem, depois de aggravada a situação procuraram o Prompto Soccorro.

Contudo, o cirurgião de serviço, dr. Jorge Bittencourt, submetteu a victima a uma intervenção cirurgica.

Apresentava o estomago do menino varias perfurações de chumbo.

Hontem, ás 20 horas o estado do ferido era desesperador.

ATROPELAMENTO NA ESTRADA DE BELEM

A's 18 horas de hontem, a estrada de Belém, o menor Hinton Martins, de 4 annos, residente á rua de São Felix, em Campo Grande, foi alcançado por um automovel, recebendo ferimentos contusos e escoriações generalisadas.

A victima foi soccorrida pela Assistencia Publica.

ESPANCOU O MENOR

Pela 2.ª delegacia de policia da capital, o individuo Josas Francisco Correia, engraxate, na praça Maciel Pinheiro está sendo processado.

Ante-hontem, esse individuo espancou o menor Maximo Arruda Dinis, de 13 annos, residente á Travessa do Véras n.º 75.

FALLECEU NO PROMPTO SOCCORRO

No Prompto Soccorro onde se encontrava desde o dia 17 recolhido, falleceu hontem, ás 15 ½ horas, o popular Agripino Dias da Silva, que residia á travessa do Jacyntho n.º 110, na Capunga.

CONSEQUENCIAS DE UM BANHO

Em dezembro ultimo, Octacilio Herminio de Santanna e Luiz José dos Passos resolveram tomar um banho no Capibaribe, em Apipucos, onde residiam.

Depois de algum tempo nagua, succedeu Luiz José ser arrastado pela correntesa, morrendo afogado.

A policia no dia seguinte, mandou retirar o cadaver dagua e removeu-o para o Necroterio Publico.

Constando ao commissario local, que sobre Octacilio recahia grave responsabilidade na morte do seu companheiro, pois induzira-o a ir a local mais fundo, sem saber nadar, determinou a sua prisão o que veiu ter logar, hontem, a tarde.

O indigitado criminoso foi hontem mesmo apresentado ao 2.º delegado.

ATROPELADO EM IPOJUCA

O popular Manoel Adelaide, residente em Bonito, hontem, em Camela, municipio de Ipojuca foi atropelado e ferido por um automovel.

O paciente veiu até o Prompto Soccorro, onde foi devidamente medicado.

PRISÃO DE UM CONDEMNADO

Pelo commissario de Casa Amarella foi apresentado ao 2.º delegado, o individuo Luiz Gomes Pereira, vulgo Negrinho Passarinho condemnado pela justiça do Estado da Parahyba.

ATROPELAMENTO

A Assistencia Publica soccorreu, hontem, Julia José de Vasconcellos, de 17 annos, residente em Beberibe, victima de atropelamento de automovel.

O facto occorreu no mesmo local.

HEMOPLASON

GLUCONATO DE CALCIO FERRUGINOSO VITAMINADO

O Remédio Ideal para fraqueza Organica

Elimina a Palidêz. Fortifica, engôrda e Combate a Prisão de Ventre.

PARA AMBOS OS SEXOS E PARA TODAS AS EDADES

DR. SYLVIO PAES BARRETTO

Clinica de Olhos

Das 11 ás 12 e das 15 ás 18 horas.

Imperatriz, 102 — 1.º andar.

ANNUARIO DE LEGISLAÇÃO

(Publicação do "JORNAL DO COMMERCIO"

Collecção de leis do paiz circulando em fasciculos mensaes

Cada fasciculo contém todos os decretos e decretos-leis federaes expedidos no mez anterior.

Publicação indispensavel aos Srs. magistrados e advogados e util a todo cidadão: empregador ou empregado, industrial ou commerciante, militar ou funccionario publico cujas actividades são reguladas pelas leis que a todos impõem deveres ou conferem vantagens.

O 1.º volume appareceu em 1935

Pedidos á gerencia do JORNAL DO COMMERCIO — Caixa postal 659 — RIO

Estendido aos demais militares

RIO, 18 (A. N.) — Em decreto hontem assignado, o presidente da Republica extendeu aos militares que serviam na segunda, terceira, quinta, oitava, nona regiões as vantagens do artigo 73 do Codigo das Vantagens Militares. O militar residindo no proprio nacional, ou que não reside por conveniencia propria, perde o direito a um terço das mesmas vantagens.

Rigoroso inverno o da Hespanha

MADRID, 18 (U. P.) — Persiste o cruel inverno que impede o trafico nas estradas que unem esta capital ao norte. Nalgumas comarcas há 7 dias que não se recebe o correio. Suspendeu-se a circulação dos trens de Madrid a Asturias. Os comboios vão até Léon.

Continuam fortes nevadas. Em Segovia, ainda está nevando. Cai abundante neve em Oviedo, estando interrompidas as communicações telephonicas e telegraphicas com Madrid. Chove copiosamente em Bilbão. Luta-se com difficuldade para manter as communicações das estradas de ferro.

INTERROMPIDO O TRAFEGO

BARCELONA, 18 (U. P.) — Os temporaes e a chuva interromperam o trafego pela estrada Madrid-França, por Junquera.

Em Pamplona, continúa nevando, estando interrompido a circulação de auto-omnibus.

O trem electrico de Pamplona-Sanguera descarrilou. Em soccorro seguiu uma machina, que descarrilou tambem.

Não houve victimas.

ARCHIVO JUDICIARIO

(Publicação do JORNAL DO COMMERCIO)

FUNDADA EM 1927

Uma das mais antigas e conceituadas revistas de jurisprudencia.

Publicação hoje indispensavel a todos os magistrados, advogados ou cultores do Direito, contendo os principaes accordams do Supremo Tribunal Federal e dos Tribunaes de Appelação dos Estados, julgados, pareceres e legislação.

Apparece PONTUALMENTE nos dias 5 e 20 de cada mez

Assignaturas

12 mezes .. .. 80$000

Com porte registrado 92$000

As assignaturas são pagas adeantadamente não comprehendendo nunca os fasciculos dos trimestres vencidos.

Pedidos á gerencia do JORNAL DO COMMERCIO Caixa Postal, 659 — Rio.

JOALHERIA
"AO ANEL DE OURO"
JOIAS — BRILHANTES — ANEIS DE GRAU — RELOGIOS "ESKA" E ARTIGOS PARA PRESENTE
- Rua Sigismundo Gonçalves 113 —
Phone: 6389 — Recife
ONDE V. S. PODERA' ESCOLHER A SUA CANETA
Parker
VACUMATIC

DIARIO SOCIAL

POESIA

Nossa Senhora faz meia
Com linha branca de luz.
O novello é a lua cheia
As meias são p'ra Jesus.

A Lua é a hostia branquinha
Onde está Nosso Senhor
E' de uma certa farinha
Que não apanha bôlor.

Tristezas tem-n'as os montes
Tristezas tem-n'as o céo,
Tristezas tem-n'as as fontes
Tristezas tenho-as eu.

Antonio Nobre

PENSAMENTOS

Condição do homem: inconstancia, tedio, inquietude.

Pascal

ANNIVERSARIOS

FAZEM ANNOS HOJE:

As senhoras: Ivone Freire, esposa do sr. Godofredo Freire; Janyra Medeiros de Farias, esposa do sr. Antonio Farias.

As senhoritas: Elsa da Silva Figueiredo, filha do sr. Rufino de Figueiredo; Maria do Socorro Mendonça, filha do sr. Manoel Archanjo de Mendonça e de sua esposa, sra. Julieta Selins Dias de Mendonça; Lydia Ferreira da Silva, filha do sr. Manoel Ferreira da Silva; Djanira L. Villar, filha do sr. Jorge Pereira Villar; Zelita Braga Gomes, filha do sr. Antonio Ferreira Gomes.

Os senhores: dr. Costa Ribeiro; Carlos Ferreira da Cunha; Abilio Cavalcanti Ferraz; dr. Evaldo Gueiros; Aurino Soares Pacheco.

A menina: Maria José, filha do sr. Eugenio Coimbra e de sua esposa, sra. Martilita Coimbra.

O menino: Almir, filho do sr. Uriel Toscano Torres.

FAZEM ANNOS AMANHÃ:

As senhoras: Maria Luiza da Silva, esposa do sr. Oswaldo Moreira da Silva; Sylvia Barros da Cunha, esposa do sr. Epaminondas Barros da Cunha; Sebastiana Gomes da Silva, mãe dos srs. Ranulpho, Romeu e Samuel Gomes.

As senhoritas: Clarice Rodrigues Maia, filha do sr. Bartholino Maia, já fallecido, e da sra. Maria Carolina R. Maia; Maria Antonietta Rios, irmã do sr. Milton Rios; Igara Gibson, filha do sr. Arnaldo Lemos e de sua esposa, sra. Aline Lemos Gibson; Hilda Rego Ferreira da Silva, filha do sr. José Ferreira da Silva e de sua esposa, sra. Antonia Rego Ferreira da Silva.

Os senhores: dr. José Julião Neto; dr. Sebastião do Rego Barros; cap. Rubens de Lima; Tarcisio Sebastião da Silva; Benjamin Loureiro Alves.

Os meninos: Roberto, filho do dr. Newton Azevedo Maia e de sua esposa, sra. Heloisa Maia; Gilberto Fernando, filho do sr. José de Aguiar e de sua esposa, sra. Judith Aguiar.

NOIVADOS

— Estão noivos nesta cidade o sr. Manoel Beltrão e a srta. Adelina Paes Barretto, filha da sra. Marilia Paes Barretto.

CASAMENTOS

— Consorciam-se na proxima terça-feira, 21 do corrente, o sr. Francisco da Costa Cunha e a senhorita Cecilia de Oliveira Lopes.

O acto civil realizar-se-á no Palacio da Justiça e o religioso na matriz de São José.

— Realizar-se-á hoje, ás 16 horas, na matriz da Torre, o casamento do sr. Sylvio de Moraes Baptista, auxiliar do commercio desta praça e a senhorita Maria Clotilde de Sant'Anna, filha do sr. Herculano José de Sant'Anna, antigo auxiliar do Jornal Pequeno e de sua esposa, sra. Maria Cardoso de Sant'Anna.

O acto será celebrado pelo parocho, padre Eucydes Cavalcanti Landim.

Serão padrinhos do noivo o sr. Alfredo Celestino de Albuquerque e esposa, sra. Marietta Nunes de Albuquerque; e da noiva o sr. Alberto Nogueira da Silva e a senhorita Elza Rocha Pereira.

NASCIMENTOS

— Nasceu a 11 do corrente, na Maternidade do Recife, o menino Ronaldo, filho do sr. Mario Pessoa Pimentel, funccionario do Cotonificio Othon Bezerra de Mello e esposa, sra. Giselda Pinto Pimentel.

BAPTISADOS

— Será levado hoje á pia baptismal, na matriz de São José, o menino José Geraldo, filho do sr. Julio Cavalcanti de Albuquerque, funccionario da Cia. Agro-Industrial de Goyanna, e de sua esposa, sra. Virgilia de Sá Leitão Cavalcanti.

Officiará frei Feliz de Olivola, e servirão de padrinhos o dr. José do Carmo de Albuquerque e sua esposa, sra. Nair Medeiros de Albuquerque.

— Será baptisado hoje, na matriz de Santo Antonio, o menino Biagio, primogenito do sr. Prosperino Sarubbi e de sua esposa, sra. Clidette Ramos Sarubbi.

VIAJANTES

— Passageiro do Itassuebe, está sendo esperado hoje, nesta cidade, o cadete Nilton Macedo, alumno da Escola Militar, filho do dr. Armando Macedo, clinico nesta capital.

RETRETAS

A banda de musica da Força Policial do Estado realizará uma retreta, hoje, na praça do Derby, das 16 ás 18 horas.

Será cumprido o seguinte programma:

1ª PARTE — 1) Santa Maria, marcha religiosa; 2) Sarah Ramos, valsa; 3) Numero 16, fox-trot; 4) Ingratidão, samba; 5) Vamos começar de novo, frevo-canção; 6) Eulina Gomes, frevo.

2ª PARTE — 1) Lucilia, valsa; 2) Numero 1, fox-rumba; 3) Você precisa amar, samba; 4) Fala, Pierrot, frevo-canção; 5) Bamba, frevo; 6) Passo ordinario, dobrado.

FESTAS E BAILES

— Em proseguimento ao programa de festas que vem realizando o Club Internacional promoverá hoje, ás 20 horas, um sorvete dansante em sua séde, á praça do Bemfica.

A Jazz P. B. A. 8, sob a direcção do maestro Nelson Ferreira e a banda do Internacional, sob a regencia de Ulysses, abrilhantarão as dansas.

Credina de Barros, Ernani Dantas e José de Góes farão-se-ão ouvir em numeros de seu repertorio.

FALLECIMENTOS

— Na cidade de Campina Grande, no visinho Estado do norte, falleceu no dia 13 do corrente o coronel Salvino Figueiredo.

Casado em segundas nupcias, com a sra. Luiza Vianna Figueiredo, deixa os seguintes filhos: sr. Argemiro Figueiredo, ex-governador e ex-interventor do Estado; sr. Bento de Figueiredo, agricultor; sr. João Figueiredo, fazendeiro; sra. Vicentina Vital, esposa do sr. Venerando Vital; sra. Maria Agra, esposa do sr. Agrippino Agra, fazendeiro; o sr. Manoel Figueiredo, academico de direito; e o sr. Acacio Figueiredo.

Deixa ainda 39 netos e 2 bisnetos.

— Falleceu hontem, em sua residencia, á estrada de Belem n. 337, nesta cidade, o sr. Pompilio de Andrade Pimentel.

Contava o extincto 73 annos e era casado com a sra. Idalina Costa de Andrade Pimentel. Deixou 8 filhos maiores, entre os quaes o dr. Abdon Pimentel, fiscal do Collegio Euchariístico.

O enterramento verificou-se hontem, no cemiterio de Santo Amaro.

— Na residencia do seu irmão, á rua Castro Alves 298, falleceu hontem, ás 20 horas, a srta. Maria do Carmo Camello da Silva, irmã das sras. Hermes Joven da Silva, Decio Muhia e Normando José da Silva, do commercio desta praça, e das srtas. Virginia e Alice Camello da Silva.

O seu enterramento realizar-se-á hoje, ás 16 horas, saindo o feretro da casa onde se deu o obito, havendo carros á disposição na Casa Agra, até ás 15 1|2 horas.

BELLEZA PARA SUA PELLE

Sua cutis póde voltar a ser clara, suave e aveludada em 3 dias.

O creme Rugol dará á sua pelle o tom rosado e suave de um bébé. Antes de deitar-se applique V. S. este maravilhoso creme sobre a pelle. Elle penetra os póros, emulsiona as graxas e expulsa o sujo a poeira e todas as impurezas. Depois de applical-o convém enxaguar o rosto. O Rugol combate o acné, as espinhas, os cravos e a excessiva graxa da pelle. Contráe os póros dilatados e com rapidez faz desapparecerem as manchas, pannos, a tez avermelhada ou amarellecida. Rugol branqueia a cutis de 3 tons em 3 dias

RUGOL

Seguiu para Minas o sr. Francisco de Campos

RIO, 18 (A. N.) — Seguiu, hontem, para Minas Geraes, onde vae descansar em sua fazenda no municipio de Dores, o ministro da Justiça.

Durante a ausencia do sr. Francisco de Campos, responderá pelo expediente daquelle Ministerio, o sr. Negrão de Lima, que só depois do regresso do ministro da Justiça deixará o cargo afim de assumir o posto de embaixador na Venezuela.

DR. ALCIDES VASCONCELLOS
APPARELHO DIGESTIVO — RECTO e ANUS — HEMORRHOIDAS Cons: Imperatriz 89 — Das 15 ás 18 horas

VIDA RELIGIOSA

O DIA DA IGREJA

19 DE JANEIRO — No dia de hoje se commemora São Canuto.

EPISTOLA (Rm. 12, 6-16) — *Meus irmãos, Sendo que nós temos dons differentes, segundo a graça que nos foi dada, aquelle que recebeu o dom da prophecia, use delle segundo a regra da fé; quem é chamado para o ministerio, dedique-se ao ministerio; quem recebeu o dom de ensinar, ensine; quem deve exhortar, exhorte; quem dá esmola, dê com simplicidade; quem preside, faça-o com solicitude; quem exerce as obras de misericordia, exerça-as com alegria. Seja a vossa caridade sem fingimento; odiae o mal e abraçae o bem. Amae-vos uns aos outros com amor fraternal, porfiando em respeitar-vos mutuamente. Não sejaes indolentes no cumprimento dos vossos deveres; conservae o fervor do espirito, servindo ao Senhor. Alegrae-vos na esperança; Sêde pacientes na tribulação, perseverantes na oração, soccorrendo as necessidades dos santos; exercei a hospitalidade. Abençoae aos que vos perseguem, abençoae-os, e não os amaldiçoes. Alegrae-vos com os que alegram e chorae com os que choram. Tende os mesmos sentimentos uns para com os outros, não cobiçando grandezas, mas preferindo o que é humilde.*

EVANGELHO (Jo. 2, 1-11) — *Naquelle tempo, celebraram-se umas bôdas em Cana da Galiléa. E estava ali a Mãe de Jesus. E foi tambem convidado Jesus e os seus discipulos. E, chegando a faltar o vinho, a Mãe de Jesus lhes disse: Não têm vinho. Respondeu-lhe Jesus: Senhora, que há entre mim e ti? a minha hora ainda não chegou. E sua Mãe disse aos serventes: Fazei tudo o que lhe vos disser. Ora, havia ali seis talhas de pedra, destinadas a servirem nas purificações, que são de uso entre os Judeus, cada uma das quaes comportava dois a tres almudes. Disse-lhes Jesus: Enchei de agua essas talhas. E ellas encheram-nas até cima. Então lhes disse Jesus: Tirae agora e levae ao mestre-sala. E levaram-lh'a. Tanto que o mestre-sala provou da agua feita vinho, e não sabendo donde era (posto que o soubessem os serventes que haviam tirado a agua), chamou o esposo e lhe disse: Toda a gente serve primeiro o vinho bom, e depois que os convidados beberam bastante, apresenta o que é inferior; tú, porém, reservaste o vinho bom até estas horas. — Foi este o primeiro milagre, que Jesus fez em Cana da Galiléa; manifestou a sua gloria, e os seus discipulos creram nelle.*

LAUS PERENNE — O SS. Sacramento estará exposto hoje, durante todo o dia, na basilica de Nossa Senhora do Carmo, e amanhã, na matriz das Graças.

REALIZA-SE, HOJE A FESTA DE N. SENHORA DA BÔA VIAGEM

A missa solenne, ás 19 1|2 horas Te Deum — Sermão pelo padre Noé Gualberto, á noite

Depois de solenne actos preparatorios, que se vinham realizando ha alguns dias, será celebrada hoje a festa de N. S. de Boa Viagem, na secular igreja da praia desse nome

cerimonias:

A's 7 horas, missa e communhão

E' o seguinte o programma das geral. A's 19 1|2 horas, missa solenne, pregando no Evangelho o padre Argemiro Gonçalves. A's 19 1|2 horas, solenne Te Deum, precedido do sermão pelo padre Noé Gualberto.

Toda a praça de Boa Viagem estará illuminada, tocando a banda de musica da Brigada Militar do Estado.

São juiza da festa a sra. Ada Ayres e o sr. Antonio da Costa Azevedo.

FESTA DE NOSSA SENHORA DA PAZ

Iniciam-se amanhã as cerimonias religiosas — Hoje haverá festejos externos

Iniciam-se hoje as festas em homenagem a Nossa Senhora da Paz, padroeira de Afogados.

Os actos se prolongarão até o proximo dia 28, de accordo com o seguinte programma:

HOJE — A's 5 horas, salva de 21 tiros. A's 19 horas, inicio das festas externas, apresentando a igreja, Largo da Paz e ruas adjacentes, profusa illuminação. Funccionarão no pateo, alem de uma banda de musica, barracas de prendas, carroussels, rodas giratorias, montanha russa, etc.

AMANHÃ — Inicio das festas religiosas. A's 18 1|2 horas saida da bandeira de N. S. da Paz, da residencia da Juiza. A bandeira percorrerá as principaes ruas de Afogados e será hasteada em frente á matriz, realizando-se depois a benção o SS. Sacramento.

DIAS 21 A 23 — Triduo em honra a N. S. da Paz, officiado pelo monsr. Elysio Cavalcanti, diariamente, ás 19 horas.

DIA 24 — A's 5 horas, salva de 21 tiros, annunciando o dia de Nossa Senhora da Paz; ás 7 horas, missa com communhão geral; ás 9 1|2 horas, missa solenne e sermão ao Evangelho; ás 16 1|2 horas, procissão da imagem de Nossa Senhora da Paz, pelas ruas principaes e Te-Deum ao recolher. A orchestra, sob a direcção de d. Judith Almeida, fará os acompanhamentos de todos os actos religiosos.

As festas externas serão prolongadas até ás 24 horas, diariamente.

A matriz da Paz apresentará ornamentação interna.

LIGA CATHOLICA JESUS, MARIA, JOSE', DA PAROCHIA DE BELEM

O director local, conego João Pedrosa, está convidando todos os associados deste pio sodalicio para assistirem á reunião mensal, que se realizará hoje, á hora e no local do costume.

FESTA DA SAGRADA FAMILIA, NA BASILICA DE N. S. DO CARMO

Realizar-se-á no dia 23 do corrente, na basilica de Nossa Senhora do Carmo, a festa da Sagrada Familia.

Constará de missa solenne ás 7 horas, no altar da Sagrada Familia com acompanhamentos sacros pela Schola Cantorum N. S. do Carmo.

Será o celebrante frei José Maria Casanova, provincial da ordem carmelitana.

CONFRARIA DO SENHOR BOM JESUS DAS CHAGAS

A Confraria do Senhor Bom Jesus das Chagas da igreja de Nossa Senhora do Paraíso, realizará hoje, ás 14 horas, uma reunião da mesa regedora, no local do costume.

SÃO SEBASTIÃO

Amanhã, dia consagrado a São Sebastião, será celebrada na matriz de Santo Antonio, desta cidade, ás 7 1|2 horas, missa solenne, em louvor ao santo martyr.

HORARIO DAS MISSAS AOS DOMINGOS E DIAS SANTIFICADOS

Nos domingos e dias santos de guarda, celebram-se as seguintes missas nos templos catholicos do Recife:

A'S 5 HORAS — Igreja do Sagrado Coração (Collegio Salesiano) e de Nossa Senhora de Fatima (Collegio Nobrega); capella do Hospital de Santo Amaro.

A'S 5 1|2 HORAS — Igreja de N. S. da Penha.

A'S 6 HORAS — Basilica de Nossa Senhora do Carmo; matrizes da Torre e de Casa Forte; igrejas do Sagrado Coração de Jesus (Collegio Salesiano), de Nossa Senhora de Fatima (Collegio Nobrega) e do convento de São Francisco; capellas do Recolhimento da Gloria, de Santa Izabel (Casa Amarella), de Nossa Senhora do Bom Parto (Campo Grande), do Collegio Nossa Senhora de Pompeia e dos hospitaes D. Pedro II, Alienados (Tamarineira) e Oswaldo Cruz.

A'S 6 1|2 HORAS — Matrizes de Nossa Senhora da Paz (Afogados), de Nossa Senhora do Rosario (Pina) e de São Sebastião do Cordeiro; capellas do Palacio Episcopal, dos Collegios Marista, Nossa Senhora das Lagrimas, de Campo Grande, São José, Sagrada Familia, Asylo do Bom Pastor, de São João do Sancho (Tigipió), do Convento das Carmelitas [illegible] e da Casa de Detenção.

A'S 7 HORAS — Matrizes de São José, Boa Vista, Nossa Senhora do Rosario do Pina, das Graças de Belem da Encruzilhada, do Arrayal, da Soledade, do Barro e do Arruda; basilica de Nossa Senhora do Carmo; igrejas de Nossa Senhora de Fatima, da Penha, dos Martyres e de Santa Cruz; capellas (internas) do Collegio Nobrega, para os congregados marianos, de Santo Amaro das Salinas, dos Collegios Eucharistico, Santa Margarida e das Damas Christãs (Ponte d'Uchôa), do Hospital de Santo Amaro, do Externato do Sagrado Coração (rua da União), Gymnasio do Recife, de São Benedicto do Hospital de Prompto Soccorro e da Fabrica da Torre.

A'S 7 1|2 HORAS — Igreja do Sagrado Coração (Collegio Salesiano), do convento de São Francisco, de São Pedro dos Clerigos, do Paraiso e de Apipucos; capellas do Collegio de São Vicente de Paulo (Estancia), do morro do Arrayal, dos Remedios e de Iputinga, e do Pina; igrejas do Sagrado Coração (Collegio Salesiano) e de Santa Cecilia (rua da Conceição — Boa Vista); capella de Boa Viagem.

A'S 10 HORAS — Concathedral.

A'S 8 HORAS — Matrizes da Casa Forte e da Torre; igrejas de Nossa Senhora de Fatima, das Ordens Terceiras do Carmo e de São Francisco, da Santa Cruz, Rosario de Santo Antonio, São José de Alba-Mar, São Francisco de Paulo (Caxangá) do Pilar e de Tigipió; capellas de São Sebastião da Macacheira (Santo Amaro), e dos da Madre de Deus, matriz da Boa Vista, igrejas do Sagrado Coração (Collegio Salesiano), de Nossa Senhora da Penha e de São José do Manguinho.

A'S 11 HORAS — Matriz de Santo Antonio.

A'S 12 HORAS — Igreja do Livramento (missa do commercio, só para homens).

Minhas forças voltarão mais!

Ha um elevadissimo numero de mulheres cuja existencia é uma verdadeira "via crucis" lutando sempre contra as enfermidades; sua vida e a de seus familiares se convertem em um verdadeiro martyrio.

São surpreendentes, nestes casos, os resultados do Vigonal, tonico valioso creado para augmentar a vitalidade enriquecer o sangue fortificar os musculos e restaurar o systema nervoso.

Se a fraqueza de v. s. persiste, se a sua convalescença é prolongada e os outros fortificantes não restabelecem a sua saude não desanime. Faça v. s. uma cura com o Vigonal.

E' o tonico de grande poder nutritivo, que lhes restituirá a força, a saude e o vigor.

Vigonal

Não poderão desembarcar

MONTEVIDE'O, 18 (U. P.) — Chegará amanhã o vapor japonês Montevidéo-Maru' com 300 passageiros judeus, cujo desembarque no Rio de Janeiro foi prohibido pelas autoridades. Os funccionarios de emigração expressaram que ditos passageiros não poderão desembarcar por não ser este seu porto de destino.

DR. ANTONIO LIMA
Assistente do Prof. Pitanga dos Santos
INTESTINOS — RECTO e ANUS
Ondas Ultra-Curtas — Serviço Clinico e Cirurgico
Tratamento moderno das colites e da Prisão de ventre
Consultas diarias: de 9 ás 12 e de 16 ás 18
Marquez de Olinda, 287 — Phone 3160

AO COMMERCIO E AOS MEUS AMIGOS

Tendo me afastado do cargo de Inspector Viajante da Anglo Mexican Petroleum Company, Limited, que exercia desde 16 de Julho de 1931, venho pela presente, transcrever em linhas abaixo, a carta que a referida Cia. me endereçou, a titulo de um attestado de minha conducta com a mesma:

ANTONIO BARBOSA

Recife, 31 de Dezembro de 1940

"Illmo. Snr.
Antonio Barbosa
CARUARU'
Estado de Pernambuco.

Prezado Senhor

Deixando V. S. nesta data, por sua livre e expontanea vontade, o cargo que occupava nesta Companhia, de Inspector Viajante, durante o periodo de 16 de Julho de 1931 até a presente data, cumprimos o grato dever de lhe manifestar os nossos sinceros agradecimentos pela sua collaboração efficiente no desenvolvimento dos negocios concernentes á esta Companhia.

Queremos salientar que na sua gestão V. S. sempre demonstrou capacidade de trabalho, zêlo e intelligencia, resolvendo os casos que lhes foram confiados com todo acerto, revelando-se, assim, um optimo funccionario.

Desejamos levar ao seu conhecimento que a sua pessôa continuará a merecer a nossa admiração e consideração de sempre e sem outro motivo para o momento, nos subscrevemos,

Attenciosamente,
ANGLO-MEXICAN PETROLEUM COMPANY, LIMITED
(as.) H. W. J. Moni
Gerente"

Firma reconhecida pelo tabellião Alfredo Rabello Cintra, em 15 de Janeiro de 1941.

Ha um seculo

AVISOS DIVERSOS

Uma senhora capaz, que se propõe a ensinar meninas as primeiras letras, contar doutrina Christã, coser costura xan, bordar, lavarinto, marcar de todas qualidades, e bordar do mesmo ponto, e tambem se toma meninas para acabarem de aprender que venham assistirem em casa, e sendo captivas tambem, e na mesma se faz todas as qualidades de costuras, assim como vestidos de modas tudo por preço commodo; os pais de familias que se quizerem servir do seu prestimo, dirijão-se a rua do Queimado no sobrado da Botica, D. 8, no terceiro andar.

— A machina de estampar Bezistos, que foi do finado Marroquim, hoje seu novo proprietario mora na rua estreita do Rosario, D. 20, da parte do norte, segundo andar; quem precisar de alguma obra estampada, pode dirigir-se a dita casa, que será servido com promptidão, e preço razoavel, por ora contem chapas para Bezistos, dos que mais se festejão na Provincia: para cartas de syllabas da primeira e segunda collegio; Conhecimentos, Letras, bilhetes de vinho do Porto, Licores, Cartas de enterro, e do setimo dia, bilhetes de botica, de vezitas, ditos para Rapé, para Recibos de prença de Algodão, para Traslados, Bentinhos; e se pretende mandar buscar nova collecção de chapas de diversos objectos, &c.

— Quem quizer aprender Latim, Francez, Philosophia, Rethorica e Geometria, por modico preço, com justa assiduidade e grande disvello do professor, compareça na rua de hortas, D. 65, que achará com quem tratar.

CABELLOS BRANCOS?

A LOÇÃO BRILHANTE faz voltar a côr natural primitiva em oito dias. Não pinta porque não é tintura. Não queima porque não contem saes nocivos. E' uma formula scientifica, cujo segredo foi comprado por 200 contos de réis.

E' recommendada pelos principaes institutos sanitarios do estrangeiro e analysada pelo Departamento de Hygiene do Brasil.

Com o uso regular da LOÇÃO BRILHANTE:

1.º — Desapparecem completamente as caspas e affecções parasitarias;

2.º — Cessa a queda do cabello;

3.º — Os cabellos brancos, descorados ou grisalhos voltam a sua côr natural primitiva sem ser tingidos ou queimados;

4.º — Detem o nascimento de novos cabellos brancos;

5.º — Os cabellos ganham vitalidade tornando-se lindos e sedosos e a cabeça limpa e fresca.

A LOÇÃO BRILHANTE é usada pela alta sociedade de São Paulo e do Rio.

A venda em todas as Drogarias e Perfumarias e Pharmacias de primeira ordem.

App. D. N. S. P. — N. 1213 — 5 — 2 — 923.

Peçam prospectos a ALVIM & FREITAS, unicos cessionarios para a America do Sul. Caixa 1279 — S. PAULO.

CREDIARIO
"INDIANA"
Vendas á prazo
COMPRE O QUE QUIZER E PAGUE COMO PUDER
Joias, Prataria portugueza e mexicana, Relogio para cima de mesa, de pulso, em ouro, cromo e folheado, Faqueiros de prata e Alpaca. Brilhantes de todos os tamanhos. Cristaes finos. Colares de Perolas e de ouro. Anéis de grão, Alianças de platina e de ouro. Artigos para presente. Perfumes finos, etc., etc. Preços excepcionaes.
Joalherias "A INDIANA" — Edificio Sul America — Fone 6890 e Laranjeiras, 30 — Fone 6003
A Casa Lider em compras de ouro
Concertos de relogios e joias com
ABSOLUTA GARANTIA
ALDEREDO FARIAS
Compre o que quizer e pague como puder

DOENÇAS DOS OLHOS
Prof. Dr. ISAAC SALAZAR
Dr. ROBERTO SALAZAR
das 10 ás 12 e de [illegible] 6 hs.
Rua Nova 163

Falleceu um industrial yankee

CALIFORNIA, 18 (U. P.) — Falleceu aos oitenta annos o sr. Charles Richard Hudson, destacado, perito em questões ferro-carris latino-americanas, industrias e finanças.

Hudson foi vice-presidente e gerente geral das vias ferreas nacionaes do Mexico, em 1917, e depois exerceu identico cargo em Cuba de 1917 a 1921. Teve grandes interesses na Mexico Petroleum Corporation.

INSTITUTO CARNEIRO LEÃO
Acham-se em pleno e regular funccionamento as aulas do Curso de admissão á primeira série gymnasial
EXAMES EM FEVEREIRO
CURSO ABSOLUTAMENTE GRATUITO
RUA DO HOSPICIO, 333 e 343 — RECIFE

MUNDO DE LUZ E SOM

CARTAZ DO DIA

PARQUE — Hoje: "Quero ser feliz", com Ginger Rogers e Joel Mac Crea.

Amanhã: "Alerta no Mediterraneo", com Pierre Fresnay e Aimos.

ART-PALACIO — Hoje: "Alarma em Pekin", com Gustav Froelich.

Amanhã: "Hora da tentação", com Gustav Froelich e Lida Baarova.

MODERNO — Hoje: "Deusas de barro", com Akim Tamiroff e Dorothy Lamuor.

ROYAL — Hoje: "Brigada selvagem", com Vera Korene e Charles Vanel.

Amanhã: "O somem pratico", com William Boyd e Russell Hayden.

TORRE — Hoje na matinée: "Sem ella, perderiam", com Jane Withers, e o seriado "Legião dos centauros".

Nas outras sessões e amanhã: "Melodia da Broadway", com Eleanor Powell.

ELDORADO — Hoje e amanhã: "Noite de peccado", com Charles Boyer e Irene Dunne.

IDEAL — Hoje e amanhã: "As aventuras de Gulliver", desenho de longa metragem em technicolor.

REAL — Hoje na matinée: "Na porta do paraizo", e o seriado "Legião dos centauros".

Nas outras sessões e amanhã: "O meu amado", com Alice Faye e Tyrone Power.

ESPINHEIRENSE — Hoje e amanhã: "Noite de São Petersburgo" e a conclusão do seriado "O falcão mascarado".

ENCRUZILHADA — Hoje e amanhã: "Uma cidade que surge", com Errol Flynn e Olivia de Havilland.

S. JOSE' — Hoje na matinée: "O diabo é um poltrão".

Nas outras sessões e amanhã: "Honolulú", com Richard Allen e Eleanor Powell.

CASA AMARELLA — Hoje e amanhã: "O vagalume", com Jeanette Mac Donald e Allan Jones, e o seriado "A deusa de Joba".

IMPERIO — Hoje e amanhã: "Os tres mosqueteiros", com Paul Lukas e Ralph Forbes, e a conclusão do seriado "A deusa de Joba".

DR. SYLVIO CALDAS
Clinica do Ouvido, Nariz e Garganta
Cons. Rua da Imperatriz n. 218, de 10 ás 12, de 15 ás 18 h.
Res. Av. 17 de Agosto n. 744

A GRANDE IRRADIAÇÃO DA TUPY, NO DIA 2

Concerto de orchestra symphonica brasileira

RIO, 18 (A. M.) — A Radio Tupy apresentará, no dia 2 de fevereiro, sensacional programma de inauguração de seus novos studios. Nessa occasião, far-se-á ouvir um grande concerto de Orchestra Symphonica Brasileira de 120 professores, sob a direcção do maestro Szenkar, dedicada pelos srs. Carlos Britto & Cia. da empreza de productos marca Peixe, ao publico brasileiro. Essa irradiação durará uma hora.

— Hoje em matinal ás 10 horas, matinée e soirée na hora do costume o *Cinema Ideal*, exhibirá *As aventuras de Gulliver*, desenho animado inteiramente colorido.

DEZ ANNOS DE CONSTRUCÇÃO NACIONAL — A partir de amanhã o Parque exhibirá um complemento nacional editado pelo Departamento Nacional de Propaganda e distribuido pela D.F.B., intitulado "Dez annos de construcção nacional".

Resume a pellicula a obra presidencial do sr. Getulio Vargas e será encenada durante a semana.

NOVIDADES! SEMPRE NOVIDADES!
Mme. Betty acaba de receber por avião do Sul as ultimas novidades em CHAPEUS e VESTIDOS para todas as occasiões.
SPORT — PASSEIO — TOILETTE — THEATRO e BAILE.
RUA NOVA 363
(Entrada pela Casa Fatima)

Elogia a campanha contra o mucambo

RIO, 18 (A. N.) — A proposito do Congresso de Urbanismo, a realizar-se, brevemente, nesta capital, O Radical iniciou, hontem, uma campanha contra as favellas cariocas, fazendo varias entrevistas.

O entrevistado de hontem foi Ferreira Filho, presidente do Instituto da Estiva, que applaude a campanha contra as favellas, citando o exemplo de Pernambuco, onde o combate aos mocambos tem a collaboração dos Institutos, pela solicitação do interventor federal.

Adeantou que o Instituto da Estiva tem recebido da interventoria pernambucana todas as facilidades para essas construcções, estimuladas pelo poder estadual, como deveriam ser no Rio, pelo poder municipal.

Falando tambem sobre o assumpto, o presidente do Instituto dos Industriarios terminou dizendo:

"A intervenção do Estado directamente ou através das subvenções se justifica plenamente como aliás já o comprehendeu o interventor Agamemnon Magalhães, agitando e iniciando a solução do problema dos mocambos no Recife."

AS PESSOAS QUE TOSSEM
A's pessoas que se resfriam e se constipam facilmente. A's que sentem o frio e a humidade. A's que por uma ligeira mudança de tempo ficam logo com a voz rouca e a garganta inflammada. A's que soffrem de uma velha bronchite, aos asthmaticos e, finalmente, ás creanças que são accommettidas de coqueluche, aconselhamos o XAROPE SÃO JOÃO. E' fino. Age como tonico calmante e faz expectorar sem tossir. Evita as affecções do peito e da garganta. Facilita a respiração tornando-se mais amplo. um remedio scientifico apresentado sob a forma de um saboroso xarope. E' o unico que não ataca o estomago nem o pia: limpa e fortalece os bronchios, evitando as inflammações e impedindo nos pulmões a invasão de perigosos microbios.
Ao publico recommendamos o XAROPE SÃO JOÃO, para curar tosses, bronchites, asthma, grippes, defluxos, constipações e todas as doenças do peito.

O MENOR annuncio, no MELHOR jornal, importa na MAIOR reclame.

ART-PALACIO
LUXO — CONFORTO
Renovação de Ar Temperatura Hygienica e agradavel
HOJE
"MATINÉE" Ás 14 1/2 Horas
"SOIRÉE" Ás 19 e 21 Horas
Um drama movimentado e sensacional!
Gustav FROELICH - Leny MARENBACH
— em —
ALARMA EM PEKIN
(A revolta dos Boxers, na China)
Improprio para menores até 10 annos
Complementos:
CINEDIA JORNAL - A VOZ DO MUNDO
A PARTIR DE AMANHÃ
GUSTAV FROELICH - LIDA BAAROVA
— em —
HORA DE TENTAÇÃO
Uma lição para as mulheres e uma advertencia aos homens casados!
QUINTA-FEIRA PROXIMA
Mais forte e emocionante, com um elenco de grandes figuras!
A VOLTA DE FRANK JAMES
(Continuação do filme JESSE JAMES)
HENRY FONDA — JACKIE COOPER
TODO EM TECHNICOLOR!

Century

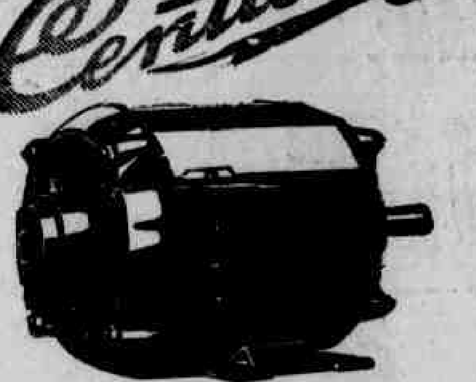

Motores triphasicos e monophasicos

HAUPT & CO.

RIO DE JANEIRO — RUA SÃO PEDRO, 30 — SÃO PAULO

FUNDADA EM 1823

O COMMERCIO COM O ESTRANGEIRO

Informações da Associação Commercial

Recebemos da Associação Commercial no Estado:

"O Conselho Federal de Commercio Exterior do Rio de Janeiro, acaba de nos informar o seguinte: A firma H. Schoenfeld & Sons, Inc. — 140 — 142 West Broadway, New York — U. S. A. está interessada em estabelecer relações commerciaes com os exportadores brasileiros de especiarias e condimentos, devendo os interessados escrever directamente á citada firma.

The Textil Mart, 202 West 40th. Street, New York — U. S. A., está interessada em estabelecer relações commerciaes com os exportadores brasileiros de: sapatos, passadeiras, tapetes, artigos de novidades, manufacturas de vidro, etc., desejando receber directamente proposta de negocios.

A Eldorado Gold Mines Ltd. 80 King Street West — Toronto, 2, Ontario — Canadá, está interessada em exportar os seguintes productos: Radium e Uranium. Os interessados poderão dirigir-se ao representante de vendas para a America do Sul: Mc. Boria — 630 Fifth Avenue — New York — U. S. A.

A firma W. E. Marchand — Calle 54 — n.º 9-32, Bogotá — Colombia, se interessa pela importação dos productos: malta e cevada malteada, trigo, aveia e outros cereaes, farinhas lacteadas, semolas tapiocas, gluten granulado ou semolina para fabricação de pastas, copra, canella, condimentos, cacáo em grão, leite condensado e em pó.

Segundo informa ainda o Conselho Federal de Commercio Exterior do Rio de Janeiro, a Commissão de Contralor de Exportações do Banco da Republica Oriental do Uruguay, concedeu uma quota em Cambio dirigido, pelo valor de U$S. 60.000 (sessenta mil dollars) para a importação dos seguintes artigos de procedencia brasileira, respectivamente: US.$10.000 — para vaccinas e productos pharmaceuticos: U$S 20.000 — para ferro em lingotes, pranchas, barras e manufacturado e U$S. 30.000 — para fio e algodão.

A La Sin Rival, Mexico, 1954 — Buenos Aires — Argentina, está interessada em arranjar representantes no Brasil para venda de seus productos: presuntos e enchovas em azeite.

A firma Vangham, Jones & Cº. 8 Union Street — Liverpool — Inglaterra, está interessada na importação de diatomite.

As firmas Vangham, Jones & Cº. — 8 Union Street — Liverpool — Inglaterra, e Leonard Baines, 11 Old Hall Street — Harley Buildings — Liverpool — 13 — England, estão interessadas em importar talco, desejando receber directamente proposta de negocios.

Segundo communicado do Conselho Federal de Commercio Exterior, a firma "Botica y Drogueria Holger Glassel, Casukka, 487 — Guayquil, Equador, deseja importar os seguintes productos: Medidas de vidro, seringas hypodermicas, ampolas de vidro, thermometros, frascos vasios, tubos de estanho, raiz de ipecacuanha, alcaloides e cafeina, ermetina, productos chimicos e drogas manufacturadas no Brasil. Preços e condições deverão ser enviados directamente aos interessados á referida firma.

A firma André Daniel, estabelecida á rua Gonçalves Dias n.º 13, no Rio de Janeiro, representante de firmas argentinas e chilenas interessadas em comprar mercadorias deste Estado, deseja pôr-se em contacto com os productores pernambucanos. A matriz da alludida firma está em Paris".

ACABOU EM SÃO PAULO A LIBERDADE DO "JOGO DO BICHO"

MOVIMENTO DIARIO DE 1.000 CONTOS — DECLARAÇÕES DO DELEGADO TOLEDO PIZA

S. PAULO, 18 (Meridional) — O decreto federal n. 854, de 12 de novembro de 1938, prohibiu em todo o territorio nacional o chamado jogo do bicho. Ultimamente, isto é, no mez de dezembro findo, novo decreto foi publicado, modificando alguns itens daquelle. Agora, esses dispositivos governamentaes vão ser postos em pratica em S. Paulo, com rigorosa severidade.

O sr. Juvenal de Toledo Piza, delegado de jogos, que é a autoridade a quem está affecta a repressão daquella contravenção, prestou-nos a respeito as seguintes informações:

— "Desde ante-hontem, havia mandado avisar aos proprietarios das bancas onde se fazia o jogo do bicho das medidas de repressão que contra as mesmas iam ser executadas pela policia. O decreto 854 será executado, depois, inflexivelmente. Para tanto já estou reorganizando minha delegacia. Já tenho prompto o modelo de auto de prisão em flagrante, com a qual rapidamente o contraventor será processado.

Convem notar que serão processados, segundo a letra b do artigo 8º todos os que transportarem, conduzirem, possuirem e tiverem sob sua guarda ou poder; fabricarem, terem, cederem, trocarem, guardarem em qualquer parte listas com indicação do jogo ou material proprio para a contravenção bem como de qualquer forma contribuirem para a sua confecção, utilização, curso ou emprego, seja qual fôr a sua especie ou quantidade.

A prisão será até 30 dias após a lavratura do auto de flagrante, salvo si antes o contraventor for absolvido. As contravenções são inaffiançaveis. As penas para o banqueiro variam de seis mezes a um anno e a multa de dez a cincoenta contos."

Informou-nos ainda a autoridade que existem em S. Paulo 734 casas onde fazem o jogo do bicho, sendo empregadas cerca de quatro a cinco mil pessoas. O dinheiro movimentado attinge cerca de.... 1.000 contos diarios, só na capital.

Disse, por fim, que durante o anno findo, a sua delegacia arrecadou de multas 4.500 contos: em sellos 24 contos. Durante 1940 foram feitas... 1.682 diligencias e autoados 1.579 contraventores. Identificou 112 profissionaes do jogo.

As inscripções para o concurso de almoxarife

RIO, 18 (A. N.) — A inscripção para o concurso da classe inicial da carreira de almoxarife de qualquer Ministerio abrir-se-á no dia 10 de fevereiro encerrando-se no dia 10 de abril deste anno. O concurso realizar-se-á no Districto Federal e capitaes de Pernambuco, Bahia, São Paulo, Minas Geraes, Paraná e Rio Grande do Sul.

Nelle só poderão inscrever-se candidatos do sexo masculino.

Conferencia Nacional de Desenvolvimento da Legislação Tributaria

RIO, 18 (A. N.) — Como medida preparatoria da Conferencia Nacional de Legislação Tributaria, a reunir-se em abril, realizar-se-ão conferencias preliminares nos Estados que compõem as regiões geo[...]icas do paiz, sendo no dia 20 a 25 do corrente, em Victoria, comparecendo as representações do Districto Federal, Rio de Janeiro, Minas Geraes e São Paulo; de 27 a 30, em São Luiz do Maranhão, compreendendo o Acre, Amazonas, Pará e Piauhy; 3 de fevereiro, em Salvador, comprehende a Bahia, com as representações do Ceará, Rio Grande do Norte, Parahyba, Pernambuco, Alagôas e Sergipe; 10 a 13, em Goyanna, com as representações de Matto Grosso e 17 a 20 em Curityba, e comprehendendo as delegações de Santa Catharina e Rio Grande do Sul. Dessas reuniões, participarão as secretarias das Fazendas, Departamento das Municipalidades e Prefeituras das capitaes dos Estados.

Desenvolvimento da cultura do Trigo em São Paulo

RIO, 18 (A. N.) — Por determinação do ministro da Agricultura, a secção de fomento agricola de São Paulo está realizando uma série de providencias com o objectivo de desenvolver no Estado a cultura do trigo, sendo fornecidos aos agricultores machinarios destinados á colheita e beneficiamento do trigo e installando nos diversos municipios moinhos para a fabricação de farinha. Os moinhos deverão ser entregues ás cooperativas de trigo e aos particulares que se comprometam a attender aos lavradores vizinhos.

O Brasil approva o convenio cafeeiro

RIO, 18 (Agencia Nacional) — Entre os decretos assignados, hontem, pelo presidente Getulio Vargas, destaca-se um, approvando o convenio assignado em Washington, pelos delegados do Brasil, Estados Unidos, Colombia, Costa Rica, Cuba, S. Salvador, Equador, Guatemala, Haiti, Honduras, Mexico, Perú' Nicaragua, Venezuela e S. Domingos.

O convenio estabelece as quotas de cada paiz, na exportação para os Estados Unidos, vindo em primeiro logar o Brasil, com nove milhões e trezentos mil saccos. Em segundo logar a Colombia, com tres milhões, cento e cincoenta mil saccos.

Fica creada a Junta Internacional do Café, na qual os paizes citados terão o direito de votos por pontos, de accordo com a capacidade de producção.

O Brasil tem direito a nove pontos, os Estados Unidos a dez.

Tomar NEUROSAN é restaurar a saude, é prolongar a vida.

NEUROSAN desperta o apetite, assegura uma bôa digestão e uma perfeita assimilação dos alimentos.

NEUROSAN NUTRE E FORTALECE O ORGANISMO

Em todos os casos de fraqueza muscular ou nervosa os GLICEROFOSFATOS DE CALCIO, SO'DIO, MAGNESIO, EXTRATO DE GUARANA' E NOZ DE KOLA, bem como as VITAMINAS A e C dão o maximo no minimo de tempo.

NEUROSAN E' O RECONSTITUINTE DOS ESGOTADOS DOS FRACOS E DOS NEURASTENICOS

Existe NEUROSAN em elixir, granulado e empolas.

Em todas as Farmacias.

São as vitaminas contidas no grande reconstituinte do sangue, dos musculos, do cerebro e dos nervos

NEUROSAN

SAIS GLICEROFOSFORICOS ASSOCIADOS Á KOLA E A GUARANÁ.

PRODUTO DO LABORATORIO HILDEBERTO

Financiará o serviço de esgotos dos municipios gaúchos

RIO, 18 (Agencia Nacional) — Na reunião de ante-hontem, da Commissão de Estudos dos Negocios Estaduaes, presente o sr. Plinio Cantanhede, presidente do Instituto dos Industriarios, tratou-se da possibilidade do Instituto emprestar ao Rio G. do Sul a quantia necessaria para o inicio do serviço de aguas e esgotos dos municipios riograndenses.

Verificou-se a possibilidade, visto o programma de emprego das reservas do Instituto attender a finalidades sociaes como essa.

Acceita desse modo a solução, o Estado do Rio G. do Sul organizará um decreto-lei com as condições technicas e financeiras, afim de ser submettido ao presidente da Republica, por intermedio do ministro da Justiça.

Será o representante do Brasil

WASHINGTON, 18 (U. P.) — A Commissão Economica Interamericana informou que o sr. Eurico Penteado representará o Brasil no novo organismo do café aqui instituido com a recente convenção.

OS ALUMNOS SEM APROVEITAMENTO DO C.P.O. DA RESERVA

RESPONDENDO A UMA CONSULTA DO GENERAL CHRISTOVÃO BARCELLOS

RIO, 18 (A. M.). — Ao general Eurico Dutra, ministro da Guerra, o general Christovão Barcellos consultou:

"I — O regulamento para os Centros de Preparação de Officiaes da Reserva, approvado pelo decreto n. 2.795, de 27 de junho de 1938, no parag. 1º do seu artigo 25, faculta a matricula, por opção, quando sorteados, dos alumnos dos institutos civis secundarios de ensino, possuidores de certificados de aproveitamento na instrucção militar preparatoria e, ainda, no minimo, do curso fundamental. Os assim matriculados ficarão sujeitos á incorporação na forma da Lei do Serviço Militar, si não conseguirem aproveitamento, salvo quando, pelos resultados obtidos nos exames do 2º ou 3º anno, possam ser incluidos na reserva da 2ª categoria como soldado ou graduado.

II — Silencia o mesmo regulamento quanto a outros alumnos que, não sendo sorteados, ou sendo soldados reservistas de 3ª categoria, não lograram concluir o curso do C.P.O.R.

III — Consulto a v. excia. si a estes ultimos é extensivo o mesmo procedimento, isto é, si podem tambem ser incluidos na reserva de 2ª categoria, como soldados ou graduados, segundo os exames dos 2º. ou 3º annos.

IV — Este commando é de parecer que sim, dada a igualdade de situação com relação á frequencia das aulas, regimen de instrucção e conhecimentos technicos de um mesmo nivel."

Solucionando essa consulta, o general Eurico Dutra declarou:

O disposto no parag. 1º do art. 25 do Regulamento para os Centros de Preparação de Officiaes da Reserva não mais subsiste em face do art. 21, paragrapho unico, prescripção 3ª e art. 56, tudo da Lei de Ensino Militar, approvada pelo decreto-lei n. 1.735, de 3 de novembro de 1939.

A supracitada prescripção 3ª dispondo que a falta de aproveitamento nesses cursos de formação de officiaes da reserva por parte dos alumnos não os isenta das obrigações do serviço militar no Exercito activo acabou evidentemente com a possibilidade na reserva, anteriormente prevista no parag. 1º do art. 25 do Regulamento para os Centros de Preparação de Officiaes da Reserva.

NEUROSES — Histeria, Angustia, Obsessões, Fobias, Disturbios nervosos. Desajustamento da criança e do adulto. Tratamento analitico. DR. GONÇALVES FERNANDES — Sanatorio Recife — Rua do Padre Inglez — Tel. 2662

PLANTÃO DE PHARMACIAS

De accordo com a tabella organizada pelo Departamento de Saude Publica, estarão de plantão, hoje, as seguintes pharmacias:

BAIRROS: Recife — Maritima; Santo Antonio — Simões Barbosa; S. José — Pinho; Boa Vista — Recife; Pina — Pharmacia do Pina; Afogados — Santa Therezinha; Areias — Cruz Vermelha; Tigipió — Britto; Capunga — Pharmacia Capunga; Soledade — Royal; Torre-Magdalena — Torre; Zumby — Pasteur; Caxangá — Sanitaria — Avenida Norte — Imperio; Encruzilhada — Normal; Casa Amarella — Pharmacia Casa Amarella; Campo Grande — Jorge Lobo; Arruda — Pharmacia do Arruda; Agua Fria — Ramos; Fundão — Modelo; Santo Amaro — Esperança e Poço — Pharmacia do Poço.

Incorrerá em pena de multa a pharmacia que funccionar em dia de domingo, sem que esteja escalada na tabella acima.

EVITE SITUAÇÕES COMO ESTA ESTUDANDO NA

ESCOLA REMINGTON

Rua Nova, 259-1.º

Vida Escolar

ESCOLA POLYTECHNICA

Continuam abertas, nesse estabelecimento, as inscripções para o concurso de habilitação ao 1º. anno do curso de engenheiros industriaes.

INSTITUTO BRASIL

Communicam-nos:

"Acaba de ser fundado nesta cidade o Instituto Brasil, estabelecimento de ensino que se destina exclusivamente ao curso primario.

Dirigido pelas professoras Maria de Lourdes e Maria do Carmo Mousinho, o Instituto Brasil dispõe de um corpo docente que se recommenda pelo seu tirocinio e sobretudo pela dedicação á causa da instrucção.

Alem das classes do curso primario, mantem o curso de admissão com iniciação ao estudo da lingua franceza.

Será ministrado o ensino religioso pelo padre José Mousinho, bem como orpheon, educação physica e trabalhos manuaes por professores especializados.

Afim de cumprir o programma a que se propõe, o Instituto Brasil limitou sua matricula, só acceitando 15 alumnos para cada classe.

As matriculas estarão abertas a partir de amanhã, podendo os interessados ser attendidos das 9 ás 12 e das 14 ás 16 horas.

O Instituto Brasil está installado á avenida Manoel Borba, 292."

CENTROS EDUCATIVOS OPERARIOS

Realizam-se hoje as reuniões dos Centros Educativos de Areias, Arrayal e Varzea, e amanhã dos de Santo Amaro e Pina.

A SITUAÇÃO DA LIVRE-DOCENCIA EM FACE DA NOVA REFORMA DO ENSINO

Um telegramma do chefe do gabinete do ministro da Educação

Em resposta ao telegramma que dirigiu ao ministro da Educação sobre a situação em face da reforma do ensino, ora em andamento, da classe dos livre-docentes, o dr. Geraldo de Andrade, representante junto á Congregação da Faculdade de Medicina, recebeu o despacho seguinte:

"Dr. Geraldo de Andrade — Resposta seu telegramma sr. ministro venho communicar-lhe situação docente será examinada com interesse e espirito justiça. Saudações cordiaes. (a) Carlos Drummond Andrade, chefe do gabinete ministro da Educação."

PROF. JOSUÉ DE CASTRO

Catedratico da Universidade do Brasil

CLINICA DE NUTRIÇÃO, APARELHO DIGESTIVO E GLANDULAS INTERNAS

Edificio Porto Alegre, 6 and. Telf. 229266

— RIO DE JANEIRO —

ESPIRITISMO

CRUZADA ESPIRITA PERNAMBUCANA

Realiza-se hoje, ás 20 horas, no templo da Cruzada Espirita Pernambucana, a palestra dominical de estudos doutrinario-evangelicos, a cargo de um director da instituição.

Amanhã haverá a sessão habitual de estudos philosophicos e, na quinta-feira proxima, a reunião evangelica.

CENTRO DE ESTUDOS — Em Salgadinho, Olinda, ás 18 1|2 horas de hoje, terá mais uma aula do curso de cultura espiritual.

ESCOLA ESPIRITA AUGUSTO CESAR

Realiza-se hoje, ás 18 1|2 horas, na escola espirita Augusto Cesar, á rua 13 de Maio, 1008, em Santo Amaro, uma palestra a cargo do sr. Arrellano Silva.

LIGA ESPIRITA SUBURBANA

— Realiza-se hoje, ás 16 horas, no templo da Liga Espirita Suburbana, á rua Marechal Deodoro, 171, no Feitosa, a sessão de estudos doutrinarios. Será lido e commentado um trecho do Livro dos Espiritos.

Na proxima quarta-feira, ás 19 1|3 horas, realizar-se-á a sessão doutrinaria.

IGREJA ESPIRITA JOANNA D'ARC

Na igreja espirita Joanna d'Arc, á rua Dois de Janeiro, no Sitio do Cardoso, realiza-se hoje, ás 16 horas, uma palestra doutrinaria, a cargo do sr. João Bezerra.

OPTIMO PONTO PARA COMMERCIO

Aluga-se o excellente pavimento terreo do predio n.º 234, á Rua Larga do Rozario. Trata-se com Edgard Pondé, á Rua Duque de Caxias n.º 299 - Galeria - (Entrada pela Praça 17) das 8 ás 11 e das 14 ás 17 horas.

O Premio Nobel de Medicina e Physiologia

CONVIDADO PARA FIGURAR NO COMITE' QUE TERA' DE CONFERIR O PREMIO, O PROF. JAYME PEREIRA

Pela primeira vez chega a um scientista sul-americano o convite para figurar no comité que terá o encargo de conferir o premio Nobel de Medicina e Physiologia em outubro do corrente anno.

Alfredo Nobel legou por testamento um donativo em dinheiro para uma fundação, cuja finalidade seria a distribuir annualmente cinco premios aos autores de descobertas e de trabalhos de valor no terreno da Chimica, da Physica, da Medicina e Physiologia e da Literatura, assim como aos que mais tivessem trabalhado pela paz.

Os premios de Physica e de Chimica são distribuidos pela Academia Real de Sciencias de Stockholmo; o de Medicina e Physiologia, pelo Instituto Carolina de Medicina e Cirurgia; o da Paz, pelo Parlamento da Noruega, e o de Literatura, pela Academia da Suecia. Esses premios são distribuidos desde 1901.

O premio Nobel de Medicina e Physiologia é distribuido aos candidatos apresentado apelas seguintes pessoas: os membros do collegio de professores do Intituto Carolina, os membros medicos da Academia Real de Sciencias de Stockholmo, os já contemplados pelo premio, os professores das Faculdades de Medicina das Universidades de Upsala, Lund, Cristiania, Copenhague e Helsigfors, os sabios convidados pelo Instituto Carolina e, finalmente, seis professores das faculdades de medicina do mundo.

Entre esses professores, acaba de ser convidado pelo referido Instituto Carolina, o professor Jayme Regalo Pereira, lente de Pharmacologia da Faculdade de Medicina de São Paulo, autor que é de varios trabalhos scientificos e literarios, alguns delles premiados e transcriptos no estrangeiro.

O convite foi acompanhado das propostas já apresentadas, devendo o premio ser conferido em outubro de 1941, em votação secreta. Do actual comité do premio fazer parte os professores Gunnar, Halungren, presidente; Einar Hammaisten, Falke Henschen, Gosta Haggprist e G. Likestrand, que assignaram o covite dirigido ao professor brasileiro.

O dr. Jayme Pereira, cathedratico na Faculdade de Medicina de São Paulo, pertence a tradicional familia pernambucana.

NA PRISÃO DE VENTRE:

NEOLAXAN

REGULARIZA O INTESTINO SEM CAUSAR COLICA

Formula do Prof. Renato Souza Lopes

Reuniu-se a commissão inter-americana de neutralidade

RIO, 18 (A. N.) — Reuniu-se hontem a Commissão Inter-americana de Neutralidade, que concluiu o estudo do projecto de convenção sobre a zona de segurança, devendo na proxima sessão assignar a redacção final, afim de ser o mesmo remettido á União Pan-Americana.

Foi objecto, tambem, de estudo, o projecto sobre contrabando de guerra, aguardando-se a resposta dos governos americanos relativamente ás respectivas legislações sobre o mesmo assumpto.

Arroz gaúcho para a Martinica

PORTO ALEGRE, 18 (A. N.) — As autoridades da colonia franceza de Martinica communicaram ao commercio desta praça que se interessam pela importação de 350 toneladas de arroz do Rio Grande, as quaes deverão ser embarcadas immediatamente, de preferencia em navios do Lloyd.

Substituido pelo decreto 2206

RIO, 18 (A. N.) — O Serviço de Material do ministerio da Viação communicou á Central do Brasil que o regimen estabelecido nos artigos 49 e 244 do Codigo de Contabilidade e seu regulamento, está substituido pelo decreto lei 2206 de 20 de maio de 1940.

Homenagem ao chanceller Aranha

RIO, 18 (Ag. Nacional) — O embaixador Eduardo Labugle, representante diplomatico da Argentina junto ao nosso governo, offereceu, ante-hontem, na séde da Embaixada, um jantar intimo ao sr. Oswaldo Aranha, ministro das Relações Exteriores.

Tomaram parte no jantar, alem do homenageado, o ministro da Marinha, o general Góes Monteiro, dr. Lourival Fontes, Herbert Moses, Caio de Mello Franco, Graça Aranha e outras altas autoridades.

O TUMULO DE PIO XI

ROMA, 18 (T. O.) — Por esses dias chegará de Milão o novo sarcophago de marmore que guardará os restos mortaes do Papa Pio XI no logar correspondente do Vaticano.

O sarcophago mede dois metros e meio de comprimento por 2 de altura. Na parte superior está representado o Papa com a mitra na cabeça que se acha ligeiramente voltada para a direita.

A esculptura é de Gianino Castiglione

AGENTES — VENDEDORES

Para artigos Novidade de facilima colocação, necessitamos de agentes-vendedores, em todas as cidades do Brasil, grandes ou pequenas. Trabalho honesto, facil e lucrativo, que póde ser feito nas horas vagas. Escrever para: NOVIDADES INTERNACIONAES. Cx. Postal, 4244. S. PAULO.

LOTERIA FEDERAL

Em 18 de janeiro de 1941

1º.	18904	Curitiba	500:000$
2º	6713	São Paulo	30:000$
3º.	12521	Belem	10:000$
4º	17730	P. Alegre	5:000$
5º	17138	Venancio Ayre	1:000$
6º	17245		1:000$
7º	12293		1:000$
8º	6227		1:000$
9º	5827		1:000$
10º	18247		1:000$

Numeros approximados

18903	12:500$000
18905	12:500$000

Todos os numeros terminados em 4 têm 40$000.

O BRIM KAKI "FLORIANO"

E' formidavel na resistencia

Não mancha, não desbota, não córta nas costuras.

Estas garantias são oferecidas por JOSE' SILVA & Cia. Ltda. do Rio — Unicos distribuidores para todo o Brasil.

INAUGURA-SE, HOJE, O PARQUE TENNISTICO DO NAUTICO

O grande torneio, duplas para homens, classe aberta -- O torneio feminino -- O chá das 16 horas -- O sorvête dançante e a entrega dos premios

realiza-se, hoje, a inauguração official do parque tennistico do **Nautico** no seu stadium, á Avenida Rosa e Silva.

Compõe-se de 4 **courts** feitos com o melhor aperfeiçoamento e obedecendo á technica moderna.

O acabamento do piso é todo a pó de tijolo, evitando o facil desprendimento da poeira. Todos elles teem recu'o nas dimensões internacionaes e offerecem em conjunto um bello aspecto.

Como homenagem aos tennistas do Estado, resolveu o **Nautico** organizar um torneio de classe aberta, duplas para homens e outro, duplas femininas, sem distincção ou côr clubista. Deixa de ser torneio inter-clubs para ser inter-tennistas.

O torneio terá inicio ás 7 horas e proseguirá até á tarde, com intervallo para almoço.

A's 16 horas, a direcção do **Nautico** offerecerá um chá aos tennistas no parque do club contiguo ás quadras.

A' noite será offerecido um sorvete dansante e se fará a entrega dos premios aos vencedores.

DIARIO DE PERNAMBUCO Todos os Sports

O "AMERICA" JOGA, HOJE, EM JOÃO PESSOA

Enfrentará o "Botafogo", da capital parahybana -- Commentarios da imprensa local

JOÃO PESSOA, 18 (A.M.) — A respeito da exhibição do **America**, do Recife, amanhã, **A União** publica a seguinte noticia:

"A realização, amanhã, no stadium do **Cabo Branco**, do encontro inter-estadual de foot-ball entre o **America**, de Recife, e o **Botafogo** desta capital, promette revestir-se de muito brilhantismo, constituindo-se um acontecimento do maior relevo.

O interêsse despertado em nossos meios sportivos por esse sensacional cotejo é enorme, empolgando toda a cidade a exhibição do **cracks** pernambucanos e parahybanos, que se vão medir numa luta de grande responsabilidade.

Enthusiasmo igual só raramente se tem verificado entre nós, quando hospedamos legitimas expressões do

(Conclue na 12.ª pagina)

Chegou a Recife O PALMOLIVE
TAMANHO: 1 Popular! $000
Feito com Azeite de Oliva

DOENÇAS QUE MATAM

Desde os primeiros tempos, o homem tem procurado, por todos os meios, descobrir recursos para combater as molestias de fundo nervoso, infelizmente, tão generalizadas. A tristeza, o estado de irritação constante, o medo infundado, a frieza afetiva, insonia, esgotamento e a astenia, são sintomas alarmantes que podem ser cortados com o tratamento feito com o novo e já popular medicamento Gottas Mendelinas. Não tendo contra-indicação. Gottas Mendelinas, adotadas nos hospitais e receitadas diariamente por centenas de medicos ilustres, contêm vantagens tonicas e estimulantes do maior proveito para os homens e mulheres cedo envelhecidos, os quais recuperam novas energias e vigor salutar. Vidro, no Rio, 12$000. Nas farmacias e drogarias locaes. Pedidos: Araujo Freitas, Ourives, 88, Rio. Pelo Correio mais 1$500.

CLUB CYCLISTA DO RECIFE

A direcção technica do **Club Cyclista do Recife** está avisando aos socios que, de accordo com as ordens dadas pela directoria, terá logar hoje, um **pic-nic**, na praia de Gaibu' devendo o transporte para aquella praia ser feito em bicycletas, e partindo a comitiva da séde social.

Todos os socios devem comparecer com a camisa official.

O sr. Pedro Barretto, director da secção de **foot-ball**, está convidando os associados que praticam esse sport e queiram inscrever-se na referida secção, para uma reunião na séde social, amanhã, ás 20 horas, afim de ser organizado em definitivo os quadros que deverão defender as côres do pavilhão auri-negro.

Assembléa geral ordinaria

Em vista de não ter havido numero legal para a assembléa geral ordinaria, em 1.ª convocação que deveria ter eleito a directoria para o anno em curso, ficou deliberado, em cumprimento ás determinações do paragrapho 2.º do artigo 28.º dos estatu'os em vigor, fazer a 3.ª convocação da assembléa para amanhã, ás 19 e 20 horas, quando deliberará com o numero de socios que comparecer, além de tres membros da directoria.

ARMSTRONG BAQUEOU

NOVA YORK, 18 (U. P.) — Fritze Zivie venceu o boxeador negro Henry Armstrong, por K.O. technico, no 12.º **round** do **match**.

Zivie empregou a mesma tactica de que se serviu o negro para conquistar tantos triumphos. No 12.º **round**, Armstrong estava totalmente vencido. Sangravam-lhe as feridas dos olhos, do nariz e da bocca.

Apezar de derrotado, recebeu formidavel ovação dos 20.000 aficcionados que se reuniram no **Madison Square Garden**. Armstrong é o unico boxeador que conquistou simultaneamente tres campeonatos. Hontem lutou pela 351.ª vez.

AS CORRIDAS DE HOJE NO PRADO DA MAGDALENA

Serão cinco pareos -- O interesse nos meios turfistas

Realiza-se, hoje, no prado da Magdalena, a segunda corrida do anno. O programma de hoje compõe-se de cinco pareos e satisfazem. Eis o programma.

1.º PAREO — 1.000 metros — PRUMO — INICIO — Premios: 1:000$000 e . . . 100$000.

Japy.
Oregon.
Piahy.
Punhal.

2.º PAREO — 1.200 metros — Premio — XILILI — Premios: 1:000$ e 100$.

Vigo.
Buck.
Aventurada.
Balalaika.

3.º PAREO — 1.500 metros — Premio — NELLY — Premios: 1:000$ e 100$.

Xilily.
Carassuá.
Neblina.
Nelly.

4.º PAREO — 1.600 metros — Premio — CONDOR — Premios: 1:000$ e 100$.

Condor.
Tiacajuca
Macuxy.
Ubatim.

5.º PAREO — 1.600 metros — Premio — OCCORRENCIA — Premios . . . 1:000$000 e 100$000.

Katia.
Occorrencia.
Céo Azul.
Polyana.

LIGA INFANTIL DE SPORTS

A corrida de velocipedes de hoje na Festa da Mocidade

E' o seguinte o regulamento da competição:

ART. 1.º — Sob o patrocinio da **Liga Infantil de Sports**, a Cama Paulista promove, hoje, á tarde, na Festa da Mocidade, uma corrida de velocipedes, em homenagem ao **dia do gury**.

ART. 2.º — A corrida será dirigida por uma commissão de dois membros, sob a presidencia do presidente da **L. I. S.**

ART. 3.º — Disputarão a prova creanças de ambos os sexos, de 5 a 9 annos, regularmente inscriptas nos termos deste regulamento.

ART. 4.º — Os candidatos devem ser inscriptos hoje, no posto de radio da Festa da Mocidade, até ás 15 horas, com o locutor Abilio de Castro.

ART. 5.º — A commissão guda dos concurrentes, desiregulará a partida e a chegando os vencedores da competição.

ART. 8.º — A commissão reserva-se ao direito de arbitrar a idade dos concurrentes inscriptos.

ART. 7.º — Será desclassificado da competição o concurrente que:

a) trancar por qualquer meio outro concurrente, impedindo-lhe o avanço;

b) auxiliar o avanço da sua machina por outro meio que não seja o uso do pedal;

c) receber auxilio de qualquer especie par ao avanço da machina.

ART. 8.º — Serão proclamados vencedores da corrida os concurrentes que attingirem e mt.º, 2.º e 3.º logares, montados nas respectivas machinas, a méta de chegada, a juizo da commissão directora do certamen.

ART. 9.º — Ao 1.º, 2.º e 3 logares serão conferidos como premios, respectivamente, o velocipede **Couraça de luxo**, de que se utilizar na corrida, 1 patinete **Leão** e um elegante velocipede **Tico-Tico**, offerecidos pela Cama Paulista.

ART. 10.º — Os velocipedes para a corrida serão fornecidos pela Cama Paulista, não podendo ser empregada outra qualquer machina para a competição.

— Animará a prova infantil o locutor Ary Guimarães, do **Radio Club de Pernambuco**.

COMBATE A SYPHILIS TOMANDO
ELIXIR DE NOGUEIRA
FERIDAS. ESPINHAS. ECZEMAS. ULCERAS. RHEUMATISMO, etc.

AMERICAR

Armonioso desenho aerodinamico e distinta belezа exterior caracterisam o novo automovel AMERICAR mais do que qualquer outro modêlo offerecido até o presente pela companhia Willys, na opinião dos engenheiros desta grande fabrica. E' verdade que a mesma opinião tem sido confirmada por muitos dos mais importantes escritores tecnicos automobilistas dos Estados Unidos, depois de terem inspectado o novo carro um pouco antes do lançamento do mesmo na Exposição Nacional de Automoveis em Nova York. O AMERICAR é mais largo e mais comprido do que os modelos Willys precedentes. A força tem sido augmentada, assim como a velocidade. Janelas posteriores teem sido agregadas aos lados do assento trazeiro. O enchapamento de cromio dos accessorios e adornos é de maior qualidade, e estes adornos são de um estilo gótico. A grelha do radiador, com linhas em forma de cascada, é distintamente nova e embelleza muito a apparencia da parte dianteira. Todos os modelos são offerecidos com acabado de dois matizes e em combinações de côres segundo o desejo do cliente.

SAUDE; VIGOR NOVOS E VELHOS, O DELICIOSO REFRESCO: GUARANA' SORBILIS

Com a morte de Henry Bergson, occorrida ha cerca de quinze dias, desappareceu uma das maiores figuras do pensamento contemporaneo. Prestando uma homenagem á sua memoria, o DIARIO DE PERNAMBUCO faz inserir hoje, nesta pagina, collaborações especiais, de nomes representativos da literatura e do jornalismo brasileiros, sobre a personalidade e a obra do grande philosopho francez.

Palavras sobre Bergson

Augusto Frederico SCHMIDT
(Especial para os "Diarios Associados")

OUTROS dirão, com maior precisão, o que é philosophia bergsoniana, que novidade ella trouxe, que papel foi o seu restando o curso do grande rio espiritualista, interrompido pelas areias durante um longo periodo. Outros falarão da "intuição" bergsoniana e se deterão sôbre todas as subtilezas desse pensador, desse philosopho, desse manancial que se chamou Henri Bergson, francez e meio judeu, a quem Deus reservou depois de uma longa e fecunda existencia, a visão da patria arruinada e perdida, não na derrota militar apenas, mas nas proprias raizes do espirito — a quem faltou aquella idéa "moral", sem a qual, segundo Bergson nenhum progresso, nenhuma civilização têm a menor importancia e realidade.

Outros falarão de Bergson, de maneira completa — e poderão sallentar em toda a sua extensão, a influencia bergsoniana sobre cincoenta annos do pensamento francez, e assim universal-grande arvore cuja sombra envolveu um tão grande espaço. Outros dirão que as idéas-mães que Bergson surprehendeu e fixou para o seu tempo — fecundaram e deram um sentido diverso e um outro plano, mesmo, ao romance como o provou o apparecimento desse Marcel Proust, a quem o philosopho forneceu a consciencia do "tempo", que está na obra proustiana, com a sua grande novidade e revolução.

Toda a geração que enfrentou a guerra de quatorze a dezoito, estava comprehendida na zona de influencia de Bergson, influencia em alguns nitida e noutros por simples participação numa determinada atmosphera.

O mundo que venceu a guerra de quatorze, o mundo francez que encontrou em si mesmo resistencia bastante para a luta, era um mundo bergsoniano e não um mundo intellectualista.

O grande papel da philosophia dynamica de Bergson e o que ella realisou de mais fecundo para as ultimas gerações do seculo XIX, foi o que se poderá chamar a revelação da prodigiosa palpitação da alma humana em face da vida e do mundo. Nesse alto sentido elle foi um mestre inexcedivel, porque o destino e a missão do Mestre está em revelar o aspecto maior e mais distante das coisas. Bergson, o pensamento bergsoniano, estendeu as fronteiras do homem e deu aos seus discipulos e ao seu tempo uma visão e uma consciencia da creação continua do espirito e restituiu a confiança nas possibilidades da alma, reduzida á servidão pela intelligencia.

A viagem de Bergson se realizou no sentido do Espirito, da descoberta das fontes puras e vivas do espirito. Delle philosopho não será possivel dizer o que de Kant disse Ortega & Gasset: "Durante dez annos vivi dentro do pensamento Kantiano: e o respirei como a uma atmosphera, e elle foi minha casa e minha prisão".

O elogio e a definição de Bergson estão contidos numa phrase de Peguy, respondendo aos detractores do autor de "Mata-se ainda hoje a commentaria e Memoria"; phrase tanto mais importante quanto partida de um discipulo: "O que não perdoam a Bergson, é o ter elle rompido os nossos grilhões".

Ninguem se sentiu dentro da philosophia de Bergson numa prisão.

***

Não sei por que tem me vindo á idéa, agora, constantemente, uma approximação entre Mozart e Bergson. A musica de Mozart como a prosa bergsoniana atravessaram um periodo de injustiça e desconhecimento no que se relaciona com a qualidade. Um e outro foram julgados levianamente frageis e mesmo faceis. A seducção, a elegancia literaria de Bergson e a variedade, a riqueza, a fluidez, a delicadeza de Mozart, os apresentaram ao julgamento superficial sob um aspecto desfavoravel. Mozart foi reintegrado na sua categoria eminente e a altissima qualidade da sua musica é hoje um dogma.

A facilidade bergsoniana presrios — evidentemente nos que não penetraram no seu pensamento e nos que não pódem presentir o seu vôo que foi livre e alto.

***

Outros dirão, aqui, o que constitue a philosophia de Bergson, e que situação teve ella no pensamento francez. Falta-me autoridade para isso — e assim preferi ficar nessas variações.

Bergson, philosopho, tem para minha vida uma grande importancia, porque mercê da seducção do seu estylo e dos seus dons de poeta, me foi permittido abordal-o e conhecel-o de uma certa maneira.

Outros falarão de Henri Bergson com autoridade e nitidez — eu prefiro e só me é possivel saudal-o como um grande espirito como um grande francez, como um homem do mundo, engrandecido deante da propria desgraça do seu paiz, como um mestre, que soube morrer em estado de dignidade recusando na hora extrema a excepção de uma iniquidade, e desejando participar das humilhações da raça a que pertencia, embora, pela altura e pela propria substancia do seu pensamento, não tenha sido um interprete ou uma expressão dessa raça.

A França perde com Henri Bergson um testemunho e um representante da sua grandeza e da sua universalidade.

O alcance espiritual da obra de Bergson

Frei Sebastião TAUZIN, O. P.
(Especial para os "Diarios Associados")

NA terra franceza jugulada pelo invasor como um espirito imprensado nas tenazes da violencia, morreu ultimamente um numero impressionante de pensadores. Simples coincidencia? ou, quem sabe, tristeza amarga, humilhação acabrunhadora augmentando repentinamente o peso dos annos e a fadiga dos trabalhos?

E agora falleceu o maior dentre elles, ao menos no campo philosophico, Bergson.

O Espirito da França era em grande parte a sua obra. A mocidade que o tivera como mestre devia-lhe a sua pureza; o enthusiasmo, o renascimento espiritual de literatos e romancistas recebera delle uma orientação.

Parece que mais um pedaço da França se dilacerou; pois nessa bella nação que estavamos acostumados a ouvir, uma grande voz calou, uma grande testemunha silenciou.

O que nos interessa em Bergson não é apenas o admiravel artista da palavra, sob cuja pena o idioma francez tomava maravilhosas sonoridades, conservando toda a belleza do seu rythmo e da sua vitalidade em meio mesmo da mais alta contemplação philosophica; nem o constructor de systemas, sua dialectica, suas finas analyses introspectivas. E' "a sua alma". E esta alma é difficil de se penetrar. Não se deixa revelar aos curiosos dilettantes que por acaso procuram imagens bonitas em assumptos arduos. Não se concentra em formulas. Transcede a obra. Bergson é muito maior do que os seus livros.

Nem todos o comprehenderam. Uns viram nelle um materialista, porque não usava a terminologia recebida em psychologia; outros, um evolucionista, porque falava em "Elan Vital" e vir-a-ser. Mas quando nos familiarizamos com seu pensamento, quando o collocamos no seu tempo, e atravez das theses e expressões procuramos o espirito, então percebemos um ardor, um sopro de vida, uma mensagem que ultrapassa o quadro da linguagem e nos permitte explicar a sua admiravel influencia no mundo inteiro.

Quando Bergson iniciou a sua carreira philosophica, tres correntes principaes dominavam os espiritos. Uma oriunda da França, o positivismo de Comte; outra, importada da Inglaterra, o Associacionismo de Mill; e da Allemanha vinha o Kantismo modificado por Fichte e Hegel, infiltrando-se na mentalidade franceza através de Taine e Renan.

Comte negava a metaphysica, recusando-lhe um logar na sua classificação das sciencias e affirmando que só se podem conhecer os objectos accessiveis á experiencia dos sentidos. Deixava na sombra os estudos relacionados ao espirito e ás realidades intangiveis. Era o mesmo que desprezal-os. Dahi ao materialismo faltava apenas um passo, que, em seu nome e no seu encalço, deram em breve muitos scientistas, semeando a confusão nas intelligencias contemporaneas.

Em Moral, Comte, supprimindo Deus na consciencia humana, queria substituil-o por uma crença vaga, cujo centro seria o homem e pensava dessa forma supplantar a doutrina do Evangelho pela Religião da Humanidade. Religião artificial, convencional, incapaz de produzir um verdadeiro impulso de Amor, mas capaz de obliterar em muitos espiritos as tradições christãs.

A doutrina de Bergson marcou uma violenta reacção contra essa attitude. Desde o "Essai sur les Donnees Immediates de la Conscience", publicado em 1889, mostrou a legitimidade dos eternos problemas da consciencia humana, e que para resolvel-os existia em nós uma luz differente da experiencia material e mesmo da intelligencia: "a intuição". A analyse intellectual não conseguia penetrar a alma da realidade. Preoccupados com suas formulas e seus calculos technicos, esqueciam os sabios exactamente o principal a duração e a vida.

E' difficil avaliar a repercussão que teve esse golpe audacioso. Varreu pela base o orgulho scientista. Para muitas intelligencias inclinadas ao espiritualismo, foi um desabafo. A sciencia não encerrava a totalidade do real. A intelligencia era relativa ás necessidades da acção, orientada para a materia inerte, e o tempo, estudado na physico-mathematica não era a duração real, mas um symbolo apenas. Um trabalho especial do pensamento poderia alcançar o que escapa aos quadros conceptuaes e introduzir o homem no mundo supra sensivel.

Ao mesmo tempo, Bergson denunciava o artificialismo dessa pretensa religião de gabinete que queria substituir Deus por uma idéa geral: a da Humanidade: "E' uma concepção anthropomorphica do Universo, (1) "um esforço para divinizar a Humanidade" (2) e em Les Deux Sources: "como comparar essa ordem fria de amar o genero humano, com a mensagem evangelica carregada de amor e suscitando o amor. Só o christianismo foi realmente portador de uma mystica capaz de abranger no seu affecto a Humanidade sem mistura de odio".

Lendo nessa perspectiva a critica bergsoniana contra a intelligencia, tal como a *Evolution Créatrice* a desenvolveu, muitas expressões se comprehendem e o chamado anti-intellectualismo de Bergson passa a ser uma verdadeira apologia da intelligencia. Nada mesmo impede que se considere a intuição como acto intellectual, uma vez que a questão de vocabulario é muito secundario, como temos mostrado em outros estudos. (3).

O *Kantismo*, por sua parte, dedicando-se á critica do conhecimento e pretendendo descobrir no trabalho subjectivo a origem de muitas idéas e noções chamadas "formas" e "categorias" *a priori*, formulava uma explicação idealista de *creação*. Praticamente Deus não era mais creador do mundo e de suas leis; o mundo nascia de nós. Nessa theoria, as leis idolatradas pela sciencia emanam do espirito humano apenas vêm de dentro. Apenas o principio interior de creação muda de nome segundo os discipulos de Kant. Em Fichte, é o "*eu absoluto*", em Schelling, a *razão impessoal*; em Hegel, as *idéas*, essas famosas idéas contradictorias evoluindo a partir da identidade entre o Ser e o Nada; em Schopenhaur é a *vontade*; em Hartmann, o *inconsciente*, etc.

A base dessa doutrina está na confusão entre o mundo real da experiencia e o mundo mathematico. E porque as leis mathematicas estão em nós como o fructo do trabalho mental, conclue-se que o mundo é uma fabricação subjectiva. Não dizia Schelling que "Philosophar sobre a natureza significa crear a natureza"? (4). Bergson denuncia essa confusão. *Matière et Mémoire* é em grande parte dirigida contra os excessos do idealismo. A difficil doutrina da "perception pure" não tem outro sentido. E a Evolution Créatrice mostra a realidade de uma creação objectiva. Bergson instaura a critica das idéas idealistas, particularmente da noção de "Nada", tão cara a Hegel Considere o abuso da Logica e particularmente a Geometria como a arte de manusear os solidos" (5).

Em Moral, Kant e seus emulos procuravam basear sobre a razão pratica, em torno do *imperativo categorico*, todo um systema de deveres e obrigações. Não era a religião da Humanidade, mas a religião da sciencia.

A esse gelado imperativo categorico, Bergson oppõe a *mystica*, a religião dynamica, authenticamente christã, o impulso de São Paulo, de São João da Cruz de Santa Thereza, de Santa Catharina de Siena. Quem não leu essas admiraveis paginas do *Deux Sources* não conhece o espirito de Bergson. Conclue dizendo que afinal e para tudo resumir, não se pode cogitar de fundar uma moral sobre o culto da razão (6).

Emfim a psychologia associacionista ingleza, fundada por Th. Brown e sobretudo por Stuart Mill, incorporada ao Evolucionismo por Spencer, procurava analysar a complexidade da vida psychologica, como se esta fosse um grande corpo chimico formado de pequeninos atomos separaveis e cujo segredo se desvendaria com a decomposição do conjunto em suas partes.

Perdendo de vista a sua unidade indefinivel, os partidarios dessa escola, esmiuçavam e recortavam a vida espiritual, faziam da liberdade uma illusão e dos principios racionaes um simples habito artificial do pensamento.

Bergson era muito inglez de sympathia e formação; aprofundara todas as obras de Stuart Mill. Essa concepção, porém, lhe pareceu materializar excessivamente a personalidade. Denunciando na posição associacionista o costume de trabalhar sôbre os objectos exteriores do mundo material e de considerar a vida interior á maneira das coisas inertes reivindicou o caracter inconfundivel da vida psychica. Sallentou com muita energia a interpenetração e o progresso continuo dos estados de consciencia, e para elle "um só acto, contanto que seja profundo, reflecte a personalidade toda".

Não é, portanto, de se estranhar a reacção espiritualista creada por esse genial psychologo. Bergson sempre acceitou com grande lealdade as suggestões de pensadores christãos, trocou com o P. Sertillanger, O. P., cartas extremamente interessantes sôbre o problema da liberdade e publicadas na "Vie Intellectuelle" (1932), e outras com o sabio jesuita, P. de Tonquedec, publicadas na revista "Etudes".

Dizia, por exemplo, a este ultimo: "A argumentação pela qual estabeleci a impossibilidade do "nada" não é absolutamente dirigida contra a existencia de uma causa transcendental do mundo; visava, ao contrario, como expliquei, a concepção espinozista do sêr." E accrescentava: "As considerações expostas no meu "Essai sur les Données Immédiates" têm por fim patentear o facto da liberdade; as de "Matière et Memoire" evidenciam, assim o espero, a realidade do espirito. Daquillo tudo depreende-se nitidamente a idéa de um Deus creador e livre, gerador ao mesmo tempo da materia e da vida... Daquillo tudo depreende-se, por conseguinte, a refutação do monismo e do pantheismo em geral." (7)

Não admira, pois, que Maritain (8) considere Bergson como o factor inconsciente da sua conversão e que Joseph Lotte tenha escripto essa declaração: "Foi o estudo da sua philosophia, estudo começado por mim em meio do mais absoluto materialismo, que me abriu o caminho da libertação... E' preciso ter vivido annos a fio sem Deus para saber com que alegria a alma o reencontra" (9).

E de Peguy escrevem Jerôme e Jean Theraud que seu espirito pensava habitualmente em Bergson e que, depois de se ter consagrado inteiramente á meditação religiosa "era ainda a Bergson que pedia luzes supplementares". (10).

Bergson não foi um apologista, nem mesmo officialmente um christão, pois se os boatos não confirmados da sua conversão estão fundados, o seu baptismo foi secreto. Elle foi apenas um amigo apaixonado da verdade. Foi elle que libertou o espirito contemporaneo dos preconceitos scientistas e do orgulho mathematico.

Podemos criticar muitos aspectos da sua exposição; podemos achar inconsciente e chimerico o seu systema, mas ninguem pode desconhecer o seu profundo valor humano.

E' o grito de uma alma que entreviu o infinito e sentindo-se afogada nos limites estreitos dos systemas philosophicos materialistas, lançou uma mensagem á sua geração. Depois de Santo Agostinho e de Pascal, poucas palavras foram ditas com tanta profundidade e tanto convicção.

Nós recolhemos essa mensagem, pois ella nos dá o melhor desse philosopho, a parte immorredoura: a sua alma.

NOTAS — 1 — Art. la philosophie, p. 13.
2 — it.
3 — A Ordem — Serie de artigos desde o numero de outubro de 1934.
4 — Uber die Natur philosophiren heiss t die Natur Schaffen.
5 — Evolution Créatrice, 174.
6 — Deux Sources, 89.
7 — Etudes. 20 de fevereiro de 1912. p. 515-6.
8 — Prefacio á 2.ª edição do seu livro "La philosophie bergsonienne".
9 — Bull. des prof. cath. de l'Univ. 20 fev. 1912.
10 — Notre cher Peguy. T.I., p. 209

Bergson, o restaurador da Metaphysica

Austregesilo de ATHAYDE
(Especial para os "Diarios Associados")

AS invenções mechanicas do seculo XIX e o desenvolvimento das sciencias naturaes condemnaram a philosophia especulativa como um simples jogo inutil de palavras, fóra do sentido profundo da vida. Um passatempo pueril da intelligencia.

A investigação, o calculo, o laboratorio, a experiencia transformavam o homem num accidente de ordem evolutiva dos séres, subordinados ás leis physicas e chimicas, que governam a plenitude das suas faculdades, encadeando-o ás forças da materia e limitando-o á percepção do mundo phenomenologico.

Stuart Mill e Herbert Spencer, e com elles os pensadores allemães e francezes que deram ao empirismo e ao evolucionismo um desenvolvimento consequente no plano philosophico, Augusto Comte com a mais completa e logica systematização do scientificismo contemporaneo, Emile Boutroux e Ollé Laprune, relegaram a metaphysica ou a desfiguraram de tal modo que se tornou irreconhecivel no quadro das preoccupações do espirito.

O homem reduzia-se naquelles systemas, affins, entrosados uns nos outros pelo materialismo basico, a um automato, privado de liberdade, incluso entre as forças cosmicas, sem a menor possibilidade de conhecer a realidade, de penetrar os immensos mysterios da origem, das causas e dos fins (unde, quomodo, quo), impotente deante das perguntas classicas da philosophia, desde Eléa.

Não sairia jamais da prisão dos sentidos e do intellecto, adstricto esse ultimo á exclusiva percepção das apparencias e prohibido (Augusto Comte) de preoccupar-se sequer com o incognoscivel. Decretou-se que a sciencia, no seu progresso indefinido, responderia a todas as angustiosas perguntas do espirito e o que antes ficava no ambito da metaphysica não era, em ultima analyse, senão a ignorancia buscando supprir as suas falhas pela imaginação.

—

Esse era o panorama da philosophia, desprestigiada, vazia de objectivos, sem dignidade espiritual, despojada da antiga realeza, que lhe déra a energia creadora de Socrates, Platão, Aristoteles, Thomaz de Aquino, Descartes e Kant e não desmerecera nas proprias concepções do experimentalismo baconiano, quando Henri Bergson, no Lyceu Condorcet, descobriu a vocação do seu espirito.

Pode-se dizer que o grande papel do philosopho agora desapparecido foi o de restaurar a metaphysica, dando-lhe nova realidade scientifica. Achou, aprofundando o evolucionismo spenceriano, outro objecto á philosophia especulativa, nesse "devenir pur", no qual a intuição, força mais penetrante do que a intelligencia, encontra ampla e satisfatoria explicação a todas as coisas. A realidade perde a estabilidade do conceitualismo intellectual. E' essencialmente movel. Esse principio não pode ser comprovado pela deducção ou pela inducção, pois é, em si mesmo, resultado de uma revelação intuitiva.

O empirismo bergsoniano transfere á metaphysica o methodo experimental que os seus antecessores das multiplas escolas materialistas reservavam como exclusividade á sciencia.

Bergson sáe do mundo dos phenomenos da relatividade essencial do laboratorio e com o mesmo methodo empirico chegou ao grande universo metaphysico, estimado como de igual importancia para o conhecimento e eminentemente ligado ao instincto profundo da natureza humana.

—

O objecto da intelligencia são as formas exteriores, as apparencias, os phenomenos typicos da materia e não a coisa em si. Para chegar ás ricas mysteriosas do "real", eterno e ansioso drama do espirito, possue o homem a intuição. Com esse poderoso instrumento de pesquisa e analyse attinge á essencia, proclamada incognoscivel, entra em contacto com o universo, com o "eu" e com a divindade. O homem volta a ser livre, espiritual, capaz pela potencia da sua alma de escapar ao continente da materia e projectar-se até Deus.

A metaphysica retoma um nobre logar, a especulação adquire nova força, o homem completa-se no tempo e no espaço, identifica-se de maneira total com as suas aspirações, no plano da intelligencia e liberto das prisões materiaes, em que o haviam encerrado os evolucionistas, deterministas e positivistas (para falar apenas dos systemas mais expressivos das tendencias philosophicas do seculo) pode conceber livremente formas, causas e razões, esse "élan vital", em perpetua acção creadora, perceber nos seus lineamentos a Verdade, fructo de harmonias intuitivas, de forças sympathicas, desse amor eterno, que é, em derradeira analyse, a primeira condição para que se produza o intuicionismo e elle penetre, com essa faculdade suprema, os arcanos da sua consciencia, do Universo e de Deus.

Dados sobre Bergson

Henry Bergson, philosopho francez, nasceu em Paris, em 1859; foi alumno da Escola Normal Superior, em 1878; doutor em letras em 1889. Leccionou de 1881 a 1897 no ensino secundario, primeiro na provincia e depois em Paris, no Lyceu Henri IV. Em 1900 entrou para o Collegio de França. Foi membro da Academia de Sciencias Moraes e Politicas em 1901 e da Academia Franceza, em 1914.

Bergson é o mais penetrante, o mais original e o mais illustre dos philosophos do seu tempo. Seus partidarios e adversarios são unanimes em reconhecer nelle o fundador de uma doutrina nova.

Esta philosophia repudia o espirito de systema e tem por methodo essencial a intuição directa dos dados immediatos da Consciencia, que convem apprehender em sua verdadeira natureza e não através das noções tomadas ao conhecimento do espaço.

E' preciso principalmente saber distinguir o tempo verdadeiro e psychologico de sua traducção no espaço, que é o tempo mathematico. A duração verdadeira, condição de nosso eu, é uma creação continua. A vida, como a consciencia, é duração, mobilidade, creação continua, liberdade. A memoria não é apenas uma funcção do cerebro, nem este um receptaculo da recordação.

Bergson fez do parallelismo psycho-physiologico uma critica engenhosa e concisa. Suas obras, todas escriptas numa linguagem duma plenitude e precisão maravilhosas, são: Essai sur les données immediates de la conscience (1889); Essai sur les rapports du corps á l'esprit 1897); Le Rire (1900); l'Evolution créatrice (1906); l'Energie spirituelle (1920); Durée et Simultaneité, á propos de la theorie d'Einstein (1922).

Durante a guerra de 1914-1918, Bergson serviu á causa da França, em missões no estrangeiro, na Hespanha e principalmente nos Estados Unidos. Foi, depois da guerra, presidente do Departamento Internacional de Cooperação Intellectual, da Liga das Nações. Em 1927, obteve o premio Nobel de literatura.

BERGSON

Tristão de Athayde

Copyright dos "Diarios Associados"

BERGSON é o nosso Descartes, o Descartes do seculo XX. Não que o grande philosopho francez ha dias desapparecido, estivesse na vertente cartesiana. Ao contrario. Sua familia de espiritos era a pascaliana e não cartesiana. Mas, como Descartes, Bergson partiu tambem de uma negação do passado philosophico, para emprehender uma reconstrucção total do universo. Como Descartes foi a maior figura da aurora da philosophia racionalista dos tempos modernos, — Bergson será provavelmente a maior figura da aurora anti-racionalista dos tempos futuros. Como Descartes foi o traço de união entre a philosophia medieval e a philosophia moderna, Bergson será tambem, possivelmente, o traço de união entre a philosophia moderna e a philosophia futura.

Pois elle tanto marcou o seu tempo como foi por elle marcado, o que succede com todos os espiritos realmente representativos.

Bergson começou por um novo *Cogito*. Sua these famosa de 1888, o "Essai sur les données immediates de la conscience", era uma insurreição contra Kant, que dominara todo ou quasi todo o pensamento philosophico do seculo XIX e contra as correntes naturalistas, mechanicistas e positivistas que se haviam apoderado do campo philosophico e proclamado a morte da metaphysica. O joven discipulo de Lachelier, que em 1888 contava apenas 29 annos de idade, vinha examinar de novo o problema do homem, do seu pensamento e das suas limitações. E longe de concluir pelo determinismo ou pelo agnosticismo, como o havia feito a escolástica scientificista post-kantiana, mostrou que a *liberdade* era a caracteristica formal do pensamento e que a *coisa em si* era o seu objecto proprio.

O espaço e o tempo, longe de serem cathegorias rigidas applicaveis inexoravelmente ao universo e criando uma barreira intransponivel — a não ser por hypothese — entre a nossa consciencia e o mundo exterior — eram formas consubstanciaes aos dois mundos — o physico e o psychico — que não os separavam formalmente mas ao contrario podiam ser meios de os unir. O homem e o universo não se collocavam, um *em face* do outro ou um como *producto* do outro — mas um dentro do outro, em relações reciprocas — simultaneas ou successivas — que podiam ou não se tornar effectivas. Podiam ou não se tornar effectivas, porque o conhecimento do universo não é, dizia Bergson, nem uma impossibilidade theorica nem uma constancia necessaria. O homem pode ou não penetrar o universo segundo o maior ou menor gráu de sua *liberdade*. E' pela liberdade que o homem entra em contacto com a verdade, mas essa liberdade é um momento feliz e ephemero de sua plenitude. Momento raramente attingido pelo nosso espirito, que se deixa vencer pela tendencia á mechanização do mundo physico ou á mathematização do mundo conceitual. O homem vive uma dualidade constante e só por um grande esforço consegue que a liberdade domine em si a servidão, que o *qualitativo* vença o quantitativo.

"Il y aurait enfin deux moi différents, dont l'une serait comme la projection extérieure de l'autre, la représentation spatiale et pour ainsi dire sociale. Nous atteignons le premier par un reflexion approfondi, qui nous fait saisir nos états internes comme des étres vivants, sans cesse en voie de formation, comme des états réfractaires á la mesure, qui se pénetrent les uns les outres et dont la sucession dans la durée n'a rien de commun avec une juxtaposition dans l'espace homogene. Mais les moments ou mous nous ressaisissons ainsi mous-mêmes sont rares et c'et pourquoi nous sommes rarement libres. La plupart du temps, nous vivons extérieurement á nous mêmes, nous n'appercevons de notre moi que son fantôme décoloré, ombre que la pure durée projette dans l'espace homogéne. Notre existence se déroule donc dans l'espace plutôt que dans le temps: nous vivons pour le monde exterioeur plutôt que pour nous; nous parlons plutôt que nous ne pensons; nous "sommes agis" plutôt que nous n'agissons nous mêmes. Agir librement, c'est reprendre possesion de soi, c'est se replacer dans la pure durée" ("Essai sur les données immédiates de la conscience", p. 187).

Esse texto é significativo. Mostra-nos como desde logo — na aurora de sua meditação semi-secular — as grandes linhas de sua philosophia da vida eram lançadas, não só com elegancia literaria incomparavel, mas com segurança e profundeza.

O *homem*, como ponto de partida. No homem, o novo *cogito* levando a uma duplicidade, de caracter pascaliano, e cuja repercussão psycologica ia ser consideravel no meio seculo que succedeu a esse inicio da obra bergsoniana.

Um dos problemas centraes de toda a philosophia, desde então, senão o maior de todos, é o problema da *personalidade*. Ao problema da *natureza*, que encheu a philosophia do seculo XIX, veiu succeder o problema do *homem*, na philosophia do seculo XX. Ora Bergson foi quem collocou desde logo o homem de novo no centro da philosophia, e o homem como *pessôa criadora*, embora *dissociada* por essencia e habito.

Essa *dissociação congênita*, que vemos na conclusão do primeiro e capital ensaio de Bergson, ia marcar em grande parte o sentido da solução *moderna* do problema da personalidade, dessa *anthropologie philosophica* que foi o coração da philosophia desse outro genio da philosophia contemporanea que, como disse Ortega y Gasset, morreu prematuramente por não poder dormir de tanto pensar — Max Scheler!

Se o homem que derivou da philosophia cartesiana foi o homem da Duvida do romantismo, ou o *homem pratico* do Naturalismo, — o homem que resultou da philosophia bergsoniana fio o homem e angustiado, ávido e mystico o *homem tragico* do seculo XX.

Ao mesmo tempo, porem, que o novo Descartes mostrava o homem dissociado e dividido em sua personalidade — que Proust e Pirandelo iam exprimir de modo immortal na arte moderna — mostrava tambem a grandeza pascaliana de suas possibilidades. O homem deixava de ser o elemento *passivo* de um universo em evolução deterministica — em que a consciencia, segundo o conceito de Lotze então dominante, era apenas uma forma evolutiva do mechanismo universal — para ser um elemento *activo* e *criador*. Um fóco e não um reflexo.

A materia, a *ulé* dos gregos, longe de ser criadora da forma, o *eidos* dos gregos, era ao contrario, como sempre ensinou a verdadeira sabedoria, informada pela essencia. A imagem da Evolução, que Bergson vinha dar ao seculo XX, não era mais a imagem spenceriana. O philosopho da "Evolution Créatrice" nasceu no anno em que Darwin publicava a "Origem das Especies". Formou-se portanto em pleno transformismo. Mas não se deixou dominar, senão em parte, pelo evolucionismo naturalista, então em voga. Viu, ao contrario, a corrente evolucionista, não como um aperfeiçoamento gradativo e hereditario de formas biologicas — que tanto iam impressionar pensadores contemporaneos seus como Mach e Avenarius — mas como a transformação incessante de uma *força vital*, que em vez de subir necessariamente da matéria ao espirito, processava-se num duplo sentido: o de uma degradação do espirito para a materia e o de uma restauração da materia pelo espirito. Essa degradação se manifestava, no homem, pelo exercicio da *intelligencia*, que Bergson via ainda com os olhos de Taine, isto é, marcada por um conceptualismo mechanicista. Ao passo que a adaptação ao élan vital se fazia pelo *instincto* depurado, pela adhesão do homem ao sentido vital e ascencional da evolução criadora.

O anti-intellectualismo de Bergson foi uma these revolucionaria, contra o racionalismo dominante e contra a psycologia associacionista. O conceito não nos leva ao amago da realidade, dizia Bergson, e nisso Kant tinha razão. Mas não porque o *numêno* seja inaccessivel. E' que a intelligencia conceptual era para elle uma manifestação do *homo faber*. A intelligencia, para Bergson, decompõe o universo e tende a vêl-o [illegible] de fóra para dentro. Ao passo que o outro dos dois grandes movimentos naturaes do ser — o *instinto* — leva-nos a *sympathisar* (*einfuhlen*, como dizem os allemães) com o universo. "Tandis que l'intelligence traite toutes choses mécaniquement, l'instinct procéde, si l'on peut parler ainsi, organiquement" ("Evolution Créatrice", p. 179).

Mas não era ao instinto puro e simples que o pensador de "Matière et Mémoire" confiava, no homem, a funcção de revelador dos segredos do universo, e sim a uma forma depurada e superior do instincto vital — a *intuição*. Assim como a razão tende para a materia, diz Bergson, o instincto tende para o espirito e para a vida. Nenhum delles pode ser abandonado, mas para chegar aquillo que elle chama a "sympathie divinatrice", isto é, a uma philosophia da fusão do homem com o universo, é necessario que o instincto elevado á cathegoria de *intuição* possa impedir a mechanização quantitativa da intelligencia. "Nous ne saurions trop le répéter, l'intelligence et l' instinct sont tournés dans deux sens opposés, celle-lá vers la matière inerte, celui-ci vers la vie. L'intelligence, par l'intermédiaire de la science qui est son oeuvre, nous livrera de plus en plus complétement le secret des opérations physiques de la vie, elle ne nous apporte et ne prétend d'ailleurs nous apporter qu'une traduction en termes d'inertie... Mais c'est á l'intérieur même de la vie que nous conduirait *l'intuition*, je veux dire l'instict devenu désintéressé, conscient de lui-même" "Evolution Créatrice" p. 192).

O intuicionismo bergsoniano levou-o á valorização de duas actividades do espirito, a que a philosophia então dominante dera apenas um posto *inferior ou nullo* no conjuncto das actividades do espirito — A *Arte* e a *Religião*. A arte, para Bergson, é manifestação dessa actividade intuitiva, que colloca o homem no amago da realidade. Apenas a arte nos leva ao conhecimento do *individual* (ao contrario do que pretendia Aristoteles, que collocara a *tendencia ao universal* como elemento capital da arte: "A poesia é uma actividade mais philosophica e mais alta que a historia... porque se approxima mais do universal" (*Poet.* IX., 3). — ao passo que a instuição philosophica nos leva ao conhecimento do universal.

A religião, por sua vez, é a instuição levada a seu gráu maximo e portanto a mais perfeita adherencia do homem ao proprio mysterio da vida. Bergson meditou por longos annos sua theodicéa. Até a publicação do ultimo dos seus grandes livros — "Les deux sources de la Morale et de la Religion", só uma vez em toda sua obra, na "Evolução Creadora", escrevera o nome de Deus. E como dizia um dos expositores de sua doutrina antes da sua theodicéa: "Elle nunca fala de Deus e só do Absoluto; o Absoluto é o seu Deus" (*G. Granau*. Die Philosophie der Gegenwart, Vol. 1.º p. 108). Mas o proprio Gronau já contestava o "panteismo" que lhe era attribuido e via no seu conceito religioso, já tão importante em sua obra, uma "Persoenlichkeitsreligion" (p. 110).

No seu admiravel volume de 1932, porém, o problema religioso foi tratado a fundo e embora contestavel o seu methodo á luz do realismo aristotelico-tomista (cf. *Penido* — Dieu dans le bergsonisme, passim), foi collocada pelo grande metaphysico a Mystica no posto que lhe cabe, no conjuncto das attitudes humanas em face do Mysterio.

"A nos yeux l'aboutissement du mysticisme est une prise de contact et par conséquent une coincidence partielle avec l'effort créateur que manifeste la vie. Cet effort est de Dieu, si ce n'est pas Dieu lui-même" (Les deux surces, p. 235). E numa visão lucidissima da actividade mystica, em geral tão pouco avaliada em seu valor real pelos philosophos, Bergson mostrou que — "le mysticisme complet est en effet celui des grandes mystiques chrétiens" (p. 243), pois a mystica — longe de ser essa negação da actividade, como quer a caricatura que os positivistas ou naturalistas della traçam, em sua ignorancia ou má fé, — "se manifeste par le gout de l'action, la faculté de s'adapter aux circonstances, la fermeté jointe á la souplesse, le discernement prophétique du possible et de l'impossible, un esprit de simplicité qui tromphe des complications, enfin un bon sens supérieux" (id. p. 244).

A posição de Bergson em face da Mystica é o digno coroamento de sua obra immortal de restauração da metaphysica no pensamento moderno e de collocação do primado do Absoluto na aurora dos tempos futuros em opposição ao relativismo, ao agnosticismo, ao cepticismo que haviam reinado, desde Descartes e Kant, no seio do pensamento moderno.

Eis porque devemos saudar, nessa grande figura que hoje desapparece depois de uma vida alta e fecunda como raras, não apenas uma grande cabeça philosophica entre outras e muito menos o fim de um periodo, — mas o annunciador de tempos futuros, de uma Philosophia da Vida que colloca á qualidade acima da quantidade, o homem acima da natureza exterior, e Deus como principio e fim de todas as coisas criadas.

Péguy viu, com muita nitidez, que o pensamento bergsoniano operava, não apenas uma deslocalização de valores, mas uma "révolution de l'interieur", que visava alcançar a Realidade, não apenas, como Descartes, por uma *ordenação* methodologica de conceitos, mas por uma modificação profunda na estructura desses conceitos, desses habitos mentaes rigidos e "tout faite", de modo a infiltrar-se mais profundamente no amago das coisas. "Quand une idée simple prend corps, il y a une révolution. La révolution cartésienne a consisté á arrêter la descente, á remonter l'habitude du désordre. La révolution bergsonienne a consisté arrêter toute la descente, á remonter toute l'habitude organique et mentale" ("note sur M. Bergson et la philosophie bergsonienne", p. 49).

O que Péguy não viu foi que o bergsonismo, longe de se oppor ao tomismo, podia ser o melhor caminho para elle, como Maritain depois o demonstrou. E longe de ser exacto que "tout ce qui sera perdu por Bergson sera non pas gagné par Saint Thomas mais regané par Spencer" ("Note conjointe sur M. Descartes et la philosophie cartesienne" p. 311). — o certo é que o bergsonismo, como mostrou Maritain, leva naturalmente á comprehensão do realismo critico de Santo Thomás! "Non seulement, en effet, la philosophie bergsonienne, si l'on essaie d'en deviner la genése intelectuelle, se présente á nous comme un effort pour échapper aux vaines formules du dogmatisme moderne et reconstituer une métaphisique espiritualiste, mais encore la plupart des thèses de cette philosophie apparaissent á un certain point de vue comme des tentatives, aussitôt déviées, il est vrai, d'affirmations thomistes... Quoi qu'il en soit, si jamais l'on tachait d'isoler et de libérer ce *bergsonisme d'intention* dont nous parlons maintenant, il semble bien, d'après tous les indices que nous avons pu relever, que, passant á l'acte, il irait délivrer et ordonner ses puissances dans la grande sagesse de Thomas d'Aquin" (*Jacques Maritain*. La philosophie Bergsonienne, 2.ª ed. p. 297).

Tenho ainda na retina a figura asceptica do "joueur de flute", como os estudantes do "College de France de 1913 o chamavam. Tenho na memoria, esbatidas pelo tempo, os caminhos sinuosos e subtis de suas explorações pela alma humana, explicando Spinoza. Tenho ainda e sempre, na consciencia, a impressão profunda de libertação que o autor da "Evolution Créatrice" deixou em nossa geração envenenada pelos residuos das philosophias naturalistas do seculo XIX.

Contra o agnosticismo positivista, o evolucionismo naturalista, a energética materialista e sobretudo contra a indifferença e o scepticismo que tudo isso nos communica, Bergson levantou a bandeira do Espirito e da confiança [illegible], como tão bem apellidou Péguy, em suas possibilidades.

Na hora em que a maior figura philophica do mundo moderno desapparece, devemos dar o testemunho pessoal do que lhe deve a nossa geração, no seu esforço de restaurar os verdadeiros valores na sua verdadeira posição. Sejam quaes forem os caminhos cruzados ou dissociados de um seculo como o nosso, sejam quaes forem os debates em torno da herança genial do bergsonismo — uma coisa ficará para sempre: a philosophia-da-intuição de Bergson, junto aos numerosos movimentos contemporaneos analogos, que mostram a sua afinidade com as aspirações de toda uma pleiada de espiritos avidos de Realidade total — é a aurora de uma nova *ordem metaphysica*, mais rica, mais ampla, mais humana e mais verdadeira.

PHILATELIA

Hildebrando G. Barreto JUNIOR
Da Associação Philatelica e Numismatica de Pernambuco

Responderemos com prazer todas as consultas que nos forem dirigidas, ao mesmo tempo que acolheremos a collaboração que se enquadrar nas restricta normas jornalistico - philatelicas.

Toda a correspondencia deverá ser dirigida á CAIXA POSTAL, 635 — RECIFE.

AINDA OS SEM PICOTES...

Ha dias tivemos occasião de tratar das difficuldades cada vez maiores que surgem aos colleccionadores de sellos do Brasil.

Dissemos que alem das variantes de côres, das innumeras filigranas, havia o inconveniente do apparecimento de sellos sem picotes, quando, pelos decretos que autorizam as suas emissões, deveriam ser todos picotados.

Eis que acaba de surgir, a que nos consta nos Correios desta capital, um ou mais blocos dos sellos commemorativos da 2ª Feira Mundial de New York, sem picotes. Para conhecimento dos nossos leitores, estampamos um **cliché** do bloco de 5$000 dos referidos sellos. Fica, portanto, augmentada a collecção dos **sem picotes**.

EXPOSIÇÕES

Para commemorar o centenario do sello postal, a Sociedade Philatelica de Minas Geraes promoveu a realização da 1ª Exposição Philatelica Regional e 2ª Exposição Philatelica Juvenil, esta ultima para os jovens até 18 annos.

Esse certamen realizou-se em Bello Horizonte, na parte principal do majestoso edificio da Feira Permanente de Amostras, gentilmente cedido pelo governo do Estado.

EXPOSICAO PHILATELICA REGIONAL E EXPOSIÇAO JUVENIL

Numa perfeita comprehensão da grande utilidade dessa manifestação de cultura, as diversas autoridades publicas deram o seu valioso apoio e, na inauguração, que se revestiu de grande brilhantismo, estiveram presentes o secretario da Agricultura e Educação, o prefeito da capital, o director dos Correios e Telegraphos, o delegado fiscal em Minas Geraes, representantes da imprensa e de associações culturaes e de classes, convidados, expositores e elevado numero de pessoas interessadas.

Para se avaliar do grande interesse que despertou, basta saber que mais de dez mil pessoas desfilaram ao redor das diversas vitrines organizadas para a Exposição.

Nesse mesmo dia foram postos á venda bellos enveloppes commemorativos da 1ª Exposição Regional. Artisticamente confeccionados, apresentam um trabalho muito interessante, com allegorias referentes ao primeiro centenario do sello postal e a effigie de Rowland Hill, inventor do sello. Havia tambem á venda um cartão commemorativo da 2ª Exposição Juvenil; finamente lithographado, representando uma pequena visão de Ouro Preto.

Na parte technica verificou-se a inscripção de nada menos de 48 expositores, sendo vinte e dois juvenis e vinte e seis adultos.

O successo não podia ser mais completo, principalmente sendo a primeira exposição para adultos que se realiza em Minas Geraes.

A grande surpresa foi a participação de collecções de sellos do Brasil, pois esse grupo estava representado por seis magnificas collecções todas ellas quasi completas e lindamente representadas na parte do Imperio com bellissimos **Olhos de Boi** e inclinados.

Estão, pois, de parabens o Estado de Minas Geraes e os seus esforçados colleccionadores.

2ª EXPOSICAO PHILATELICA DE PONTA GROSSA

Por iniciativa da **Sociedade Philatelica Pontagrossense**, realizou-se em Ponta Grossa, no Estado do Paraná, a Segunda Exposição Philatelica que constituiu um authentico successo.

A Commissão Julgadora, composta dos srs. Oscar Monteiro Braga, dr. José Pinto Rosas e Humberto Cordeiro, apresentou a classificação abaixo das collecções expostas no referido certamen:

Medalhas de ouro — Antonio Meisels, dr. Benjamin Camozato, Humberto Beluto, Joaquim Gans Villela, dr. Joaquim de Paula Xavier e Joanino Sabatela.

Medalhas de prata — Carlos Muller, Casa Philatelica Bandeirante, Joanino Sant'Anna, Manoel Roll da Costa, Roberto Mongruel e Souza Leitão & Cia.

Medalhas de bronze — Antonio Fonseca Sobrinho, Nino Aldo Coda, José Buffren, Sidney Yucksh, Lothario Schinitzler e Manoel Machaca.

Menção honrosa — Sociedade Philatelica Bandeirante.

GINASIO DE CARUARÚ
Com fiscalização federal
Cursos Primario, Secundario e Normal Oficial
Internato masculino e feminino, com aulas em turnos diferentes.
Já se acham funcionando as aulas do curso de férias, gratuito, para os exames de admissão em fevereiro.
Peçam estatutos á Secretaria do Colegio
AVENIDA SOUTO FILHO, 213
CARUARU' PERNAMBUCO

CURTUME "SÃO JOSÉ"
FUNDADO EM 1927
de MOTTA & IRMAO
CAMPINA GRANDE — PARAIBA — BRASIL
FABRICANTES DE: Verniz preto e de côres, vaquetas ao cromo, bufalo branco, mestiços, pelicas e camurças, solas laminadas para prensas e especiais para correias, raspas grossas, tintadas, envernisadas e fantasia, tacões, couros e crostas de porco. Nacos e outros sub-produtos derivados.
FABRICA E ESCRITORIO: — Rua Sta. Margarida, 26
CAIXA POSTAL, 35
TELEFONE, 300 — TELEGRAMAS "ATTOM"
DEPOSITO: Rua Cardoso Vieira, 123 e 131
TELEFONE, 140
FILIAL:
RIO DE JANEIRO
RUA GENERAL CAMARA, 200
TELEFONE, 43-3717 — TELEGRAMAS "CAMPINTAL"

UM DIA DA VIDA DE UM AGENTE DA **SUL AMERICA**

1 O Agente de seguros, em geral, dá a impressão de ser simplesmente uma pessôa incumbida de offerecer apolices da companhia que representa. Este é, no entanto, um juizo erroneo, porque, em verdade, o Agente não se limita a offerecer seguros de vida. Em sua nobre faina diaria elle presta, como se póde facilmente provar, uma infinidade de serviços uteis. Vejamos, em synthese, como um Agente da "Sul America" se desempenha do seu papel, desde quando deixa o lar pela manhã.

2 Aqui vemos o Agente na casa de um segurado, que o chamou para, juntos, estudarem, a modificação de clausula beneficiaria de sua apolice. E' que o segurado quer dispôr as cousas de modo que fique perfeitamente garantida uma renda vitalicia para a esposa e tambem fiquem assegurados meios de poder o seu filho, o João, continuar nos estudos. O Agente examina com o segurado todas as necessidades e expende o seu conselho.

3 Quando o Agente passou pela casa da familia D. ... notou que a Didi olhava com tristeza para a rua, através da vidraça da janella. Soube que a menina parecia estar um pouco resfriada. Lembrou á Sra. D. ... que não seria bom facilitar, maximé nesta epoca, e offereceu-lhe um folheto da série de Propaganda Hygienica — "Resfriados", recommendando-lhe que o lesse com muita attenção, pois nelle se acham consubstanciadas instrucções deveras uteis. (Diariamente alguns folhetos sobre a saúde, editados pela "Sul America", são distribuidos)

4 Neste quadro vemos o Agente offerecendo um seguro de vida. E' um plano que assegurará amplamente o bem estar e a tranquillidade da familia do Sr. L. ... si elle vier a faltar aos seus, e pagará a elle proprio, si continuar a viver, um renda mensal, a partir da edade de 65 annos.

5 Eil-o entregando o peculio de um seguro á viuva de um segurado. Embora com grande magua no coração, porque a morte do amigo o encheu de fundo pesar, o Agente, ao desempenhar-se desse dever, experimenta certo orgulho por poder passar as mãos da viuva esse dinheiro de que ella tanto necessita — e mais ainda por lhe ser possivel fazel-o com tamanha rapidez. Todos os esforços de uma organização efficiente são concentrados no sentido de fazer que o dinheiro de um seguro, principalmente em caso de morte, seja pago com a maior presteza.

FIRME como o Pão de Assucar — SUL AMERICA

Si lhe interessa — sem qualquer compromisso — conhecer o que o Seguro de Vida póde fazer por sua familia, use o coupon abaixo e logo receberá, gratuitamente, um interessante folheto explicativo editado pela Sul America.

ó SUL AMERICA
CAIXA 971-RIO

Nome _____
Rua _____
Cidade _____ Estado _____

Sul America
COMPANHIA NACIONAL DE SEGUROS DE VIDA

EDITAES

JUIZO DE DIREITO DA TERCEIRA VARA DA FAZENDA PUBLICA — 1.º OFICIO

Para ciencia de terceiros interessados no Protesto requerido pela Companhia Industrial e Comercial Brasileira de Produtos Alimentares contra a S. A. Fabrica de Produtos Alimenticios "Vigor", com o prazo de 30 dias.

O Doutor Elmano Martins da Costa Cruz, Juiz de Direito em exercicio, da Terceira Vara da Fazenda Pública do Distrito Federal, na forma da lei, etc.

Faz saber aos que o presente Edital virem, ou dele noticia tiverem, que, por parte da Companhia Industrial e Comercial Brasileira de Produtos Alimentares lhe foi dirigida uma petição do teôr seguinte:

Exmo. Sr. Dr. Juiz da Vara da Fazenda Pública.

Companhia Industrial e Comercial Brasileira de Produtos Alimentares, sociedade anônima brasileira com séde nesta Capital, á Avenida Calógeras n. 6-B, e autorizada a funcionar no Brasil pelo decreto n.º 5.611, de 13 de Junho de 1940, em sucessão á Nestlé and Anglo-Swiss Condensed Milk C.º Ltd., da qual adquiriu todo o ativo e passivo, vem interpor o presente Protesto Judicial, de conformidade com os artigos números 220 e seguintes do Código de Processo Civil, contra a S. A. Fábrica de Produtos Alimenticios "Vigor", com séde na cidade e Estado de São Paulo, á rua Joaquim Carlos n.º 178, pelos motivos que passa a expor:

1.º — A suplicante, e só ela, detém, no Brasil, o direito pleno e exclusivo ao uso das marcas de indústria e comércio da Nestlé and Anglo-Swiss Condensed Milk C°. Ltd., conforme as escrituras lavradas no Cartório do 8.º Oficio de Notas desta cidade, a 25 de Agosto e 5 de Setembro de 1939, as quais estão arquivadas no Departamento Nacional de Industria e Comercio, sob n.º 15.368.

2.º — Dentre taes marcas figura a que serve para distinguir o conhecidissimo e afamado produto LEITE CONDENSADO "MOÇA", de sua fabricação, correspondendo aos registros ns. 31.408, 60.092 e termos de deposito ns. 72.917 e 72.918, registros êsses antiquissimos, pois alguns deles remontam, pelas renovações, há mais de trinta anos.

3.º — Já há muitos anos, tambem, vem o dito produto da suplicante se fabricando e vendendo sob os rótulos e envólucros, digo, envoltórios, que se vêm nos documentos juntos, sob o n.º 1 e pelos quais se tornou largamente conhecido e reputado pelo grande público do Brasil, quer pelo esmero de sua fabricação, quer pela intensa propaganda que faz a suplicante.

4.º — Ora, a S. A. Fábrica de Produtos Alimentícios "Vigor" fabrica, tambem, um leite condensado chamado "VIGOR", o qual sempre foi exposto á venda sob o rótulo e envoltório que se vêm nos documentos juntos sob n. 2. A proteção dessa marca, porém, **apenas alcança a expressão verbal "Vigor"**, como a suplicante constatou, verificando os registros ns. 49.973, de 12 de Abril de 1937; 25.118, de 21 de Março de 1926 e 28.237, de 12 de Setembro de 1929, da suplicada.

5.º — Acontece, que de certo tempo para cá, a suplicada passou a vender o leite condensado "Vigor" sob o rótulo e envoltório que se vêm no documento junto sob n. 3, escandalosissima imitação á já indicada propriedade industrial da suplicante.

6.º — Basta uma simples inspeção visual dêsses novos rótulos e envoltorios contrafeitos para se constatar como é violenta a concorrencia desleal. A semelhança do conjunto, das côres, das combinações coloridas, dos detalhes gráficos, dos motivos emblemáticos, tudo enfim, revela nesses novos rótulos que a suplicada não trepidou em valer-se dos fartos recursos da imitação, indo até mesmo á cópia servil, com o predeterminado objetivo de se locupletar ilicitamente da reputação adquirida pelo produto da suplicante e da preferencia do consumidor, tudo o que constitue, hoje, enorme patrimonio moral e material que lhe cumpre defender.

7.º — Que á suplicada assistisse o direito de alterar o aspeto dos rotulos do produto "Vigor", como e quando entendesse, ninguem o contesta. Contesta-se-lhe, sim, esse abuso que não encontrou limite na ansia de imitar, e de modo servil, os rotulos e envoltórios do leite condensado "Moça", mal escondendo o proposito de maliciosa concorrencia desleal, em bôa hora reprimida pela **Lei Brasileira.**

8.º — Com efeito, a suplicada está praticando atos tipicos de contrafação:

a) quando abandona a côr verde, que tão bem distinguia o colorido dos seus rotulos e envoltorios, para usar a mimética combinação "vermelho-branco-preto", que caracteriza o colorido dos rotulos e envoltorios da suplicante;
b) quando apõe duas barras vermelhas na parte central do envoltório;
c) quando introduz os mesmos detalhes gráficos dos rótulos e envoltórios da suplicante;
d) quando coloca como figura central uma "Moça", tal como existe no Leite Condensado "Moça", da suplicante;
e) quando faz figurar, em cada lado da "Moça", nos rótulos e envoltórios, as medalhas de premios "a que pretende ter direito", reproduzindo-as, porém, em copia tão servil, "que até se observa o mesmissimo diametro nas medalhas que o verdadeiro Leite Condensado Moça ostenta".

9.º — Ainda mais grave: teve a suplicante o cuidado de verificar se á suplicada cabia o direito do uso das expressões "Grande Prêmio", que circundam um dos versos da medalha. Esse direito não existe, como verificou, consultando a Relação Oficial dos Expositores premiados pelo Juri de Recompensas da Exposição Internacional do Centenario da Independencia, realisada em 1922, e publicada sob os auspicios do Ministério da Justiça e Negócios Interiores. "Grande Premio" coube tão somente á "Nestlé and Anglo-Swiss Condensed Milk C.º", antecessora da suplicante. A' suplicada conseguiu tão somente um "Diploma de honra", para seu leite condensado, da mesma classe 53 (fls. 76 e 78 da citada Relação). A suplicada "usa, pois, ilicitamente, de uma ficticia recompensa industrial que, em verdade, não lhe coube".

10.º — Que para esse aspecto sintomático da questão, atende, sobretudo o Dr. Procurador da Republica que vier a ter ciencia deste protesto; que não é mais a suplicante, apenas, que está em causa, mas todo o publico consumidor está, tambem, sendo lesado e enganado ao julgar que o leite condensado "Vigor" teve o "Grande Premio", quando apenas recebeu um "diploma de honra". E se levarmos em conta que os consumidores desse produto são, na maior parte, criancinhas na primeira infancia, que sofrem, com prejuizo da saúde, o engano inevitavel de mães extremosas e médicos dedicados, então, já não competirá mais á suplicante agir, mas aos poderes publicos, pelos seus orgãos competentes, em defesa da colatividade, das crianças brasileiras, para quem se voltam solicitos o Estado e o individuo cioso do futuro da Pátria.

11.º — Muitos outros atos e fatos vêm a esses se acrescentar, demonstrando o proposito deliberado, por parte da suplicada, de, sem qualquer decoro comercial, lesar os direitos do publico e da suplicante.

12.º — Os lamentáveis requintes de imitação chegaram ao ponto de se substituir os cartazes que são colados na parte visivel das caixas de madeira acondicionadoras das latas para transporte, por outros que configuram nitida contrafação com os que a suplicante vem usando, de há muitos anos. E tudo isso agravado com a distribuição de impressos avulsos, nos quais a suplicada alardeia que ao seu producto foram conferidas recompensas de Grande Premio e Diploma de Honra, o que demonstra claramente sua má fé quanto á primeira.

13.º — Contra todo esse complexo e malicioso manejo tendente a ferir seus legitimos direitos, a suplicante, firmemente disposta a conserva-los livres de qualquer turbação, vem interpor este Protesto com fundamento nos arts. 353 e seguintes da Consolidação das Leis Penais, combinados com o art. 39 do Decreto n. 29.507, de 1934, que regula a repressão á concorrencia desleal, tudo isso sem prejuizo da indenisação civil pelo ato ilicito praticado (Cod. Civ. art. 159) abrangendo os lucros cessantes e os danos emergentes que a suplicante desde já avalia em dez contos diarios, pelos fatos acima expostos.

Nestes termos, requer a citação pessoal do representante legal da suplicada, por meio de carta precatoria endereçada á Justiça do Estado de São Paulo, dando-se, tambem, ciencia á União Federal na pessoa do Dr. Procurador Regional da Republica que designado for, bem como requer a publicação de editais pelo prazo minimo de vinte dias e maximo de sessenta, na forma prevista pelo art. 178, inciso 4.º do Código do Processo Civil, para amplo conhecimento de todos os interessados.

D. A. a presente e completadas as citações, requer sejam os autos devolvidos ao patrono da suplicante, independentemente de traslado, cumpridas as ulteriores formalidades legais.

Termos em que, E. R. M. Rio de Janeiro, 18 de Dezembro de 1940. Thomaz Leonardos. Insc. 230. Distribuição: Distribuido em 18/12/40 ao Sr. Juiz da 3.ª Vara dos Feitos da Fazenda Publica e 1.º Oficio. Juiz substituto (Ilegivel). Despacho: A. á conclusão. Rio, 10/12/40. ELMANO CRUZ. Despacho: Defiro em termos o protesto requerido, expedindo-se a precatoria requerida, corrigindo-se porém a parte final do pedido, onde diz "Decreto 29.507" quando na verdade o decreto é "24.507", citado o Dr. 6.º Procurador da Republica para ciencia do mesmo, expedindo-se editais por 30 dias. Rio, 20/12/40. ELMANO CRUZ. Em virtude do que faz expedir o presente edital, que será afixado no logar do costume e publicado na imprensa. Dado e passado nesta cidade do Rio de Janeiro, aos 24 de Dezembro de 1940. Eu, Lauro Carvalho, escrevente e substituto, datilografei. E eu, Fernando de Faria Junior, escrivão subscrevi. — ELMANO MARTINS DA COSTA CRUZ.

(Publicado no "Jornal do Comercio" do **Rio de Janeiro, de 29/12/40 e no "Diario da Justiça", de 3/1/41).**

PALAVRAS CRUZADAS

PROBLEMA N.º 3, DE SANTINHO
Diccionario: JAYME DE SE'GUIER

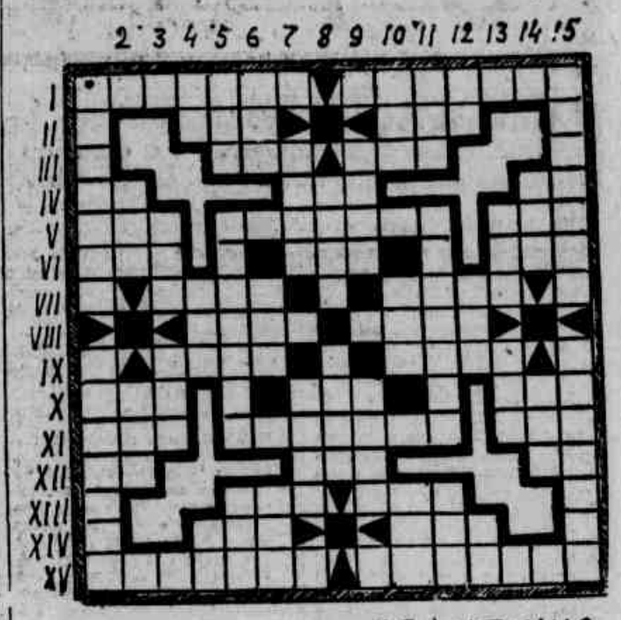

SANTINHO.

HORIZONTAES

I — Encurvamento anormal da columna vertebral lombar. — Genero de arvores brasileiras. II — Rio da Siberia. Semelhante. III — Animal albino — Pessoa rude. IV — Dó—Carda miuda — Nota. V — Medida argelina — Peça architectonica, geralmente triangular — Pretexto. VI — Modo de escrever — Braço de rio — Governanta. VII — Peso equivalente a 8 drachmas — Intelligencia. VIII — Vertigem— Cidade de França. IX — Genero de gramineas — Cidade do Egypto. X — Arma branca — Acanhamento (Pop.) — Rio da Suissa. XI — Produzir — Especie de incenso — Especie de boi selvagem. XII — Meio anno — Carro que o cocheiro guia da parte de traz — Particula que no dialecto romantico significava Sim. XIII—Santo — Agora. XIV — Graça — Furor. XV — Diz-se do assucar que tem a crosta queimada, ficando como mel, sem se granular — Genero de labiadas odoriferas.

VERTICAES

1 — Nome vulgar de certos gafanhotos — Falar muito. 2—Em tal grau — Cabello branco. 3 — Senhor — Bandeira. 4 — Nota — Hora canonica — Pronome 5 — Especie de mangueira do gabão — Cara humana (Pop.) — Malicia espirituosa. 6 — Assim — Pedra do altar — Ela! 7 — Pov. do Conc. de Leiria (Port.) — Cada um dos flos, entre dois licarões, através dos quaes passa a urdidura do tear 8 — A cor azul — Especie de abelha. 9 — Vestimenta que usavam sobre a armadura os cavalleiros antigos— Generos de cruciferas hortenses. 10 — Rio do Est. de Matto Grosso — Parte do vestuario, especialmente das calças — Aquillo que corre como um rio. 11 — Adverbio— Que tem a cor leitosa e esbranquiçada — Quasi arma. 12—Andar — Deus — Interjeição. 13— — Navegador portuguez — Letra grega. 14 — Dadiva — Suburbios de cidade. 15 — Livro sagrado dos mussulmanos — Ilha na bahia do Rio de Janeiro.

Damos publicidade, hoje, ao **Problema n. 3**, do nosso collaborador **Santinho**, cujas soluções devem ser enviadas até o dia 29 do corrente

Entre os collaboradores que enviarem soluções certas será procedido o sorteio de um premio que constará de um livro da Collecção **Para todos.**

A correspondencia deve ser enviada para HELENO — Secção de Palavras Cruzadas— DIARIO DE PERNAMBUCO — Praça da Independencia, 12 — RECIFE.

SOLUÇÕES

DO PROBLEMA N. 1, DE ATUADO

HORIZONTAES

6 — Antecamaras. 11 — Fafe. 12 — Enol. 13 — Prerogativa. 14 — Eli. 15 — Aaa. 16 — Oc. 17 — Tu. 18 — Hug. 20 — O. A. I. 22 — Taregicagem. 26 — Tana. 27 — Anur. 28 — Desthronara.

VERTICAES

1 — Enfrechates. 2 — Refrigente. 3 — La. 4— Santa Joanna. 5 — Salvatierra. 7 — Tael. 8 — Ceo. 9 — Mea 10 — Raia. 19 — Uras. 21 — Agua. 23 — G. A. H. 25 — Cão. 29 — Ré.

Enviaram soluções certas os seguintes collaboradores: Joliver, Esopo, Jaguarary, Jupiter, Romeu do Prado, Solon, Figueirôa, Zenon, Tibiriçá, Edipo, J. Marinho Filho, Hanon, Narciso, Farrapo, Fausto Freire Netto, Farrapo, Oneres, Calepino, Walter de Sá Cardoso, Cantio, Azev, Neptuno, Vanio A. Dias, Gomes, Leibnitz, Juca, Miguel Saraiva Sobrinho, Falsca, Apho, Calypso, Baiaca, Iris, Hariel Zeta, Alvaro Britto, Eureka, Pedrinho, J. Rocha, Zé, Vezuvio, Zezé, Santinho, Tonibor, Icaro, Platão, Helena, Idêta, Irene Nobrega, Maria Salomé Siqueira, B. Ferreira, Nani, Helena Mattos, Apparecida, Silene, Mardes, Nevi, Margot, M. Lia, Gleide, Azlin, Isis, Alzira Barros e Maria.

Procedido o sorteio foi contemplado o nosso collaborador WALTER DE SA' CARDOSO, que poderá procurar o seu premio em nossa redacção, do redactor desta secção, das 17 ás 18 horas, diariamente, excepto aos domingos.

PROBLEMA IV: VEZUVIO

HORIZONTAES

1 — Asir. 5 — Pratel. 7 — Rubago. 8 — Eleger. 9 — Arar.

VERTICAES

1 — Arula. 2 — Saber. 3 — Itaga. 4 — Reger. 5 — Pré. 6 — Lor.

Recebi soluções certas dos seguintes decifradores: Joliver — Romeu do Prado — Figueirôa — Tibiriçá — J. Marinho Filho — Narciso — Calypso — Juca — Falsca — Apho — Gomes — Icaro — Helena — Idêta — Irene Nobrega — Margot — Apparecida — Silene — Gleide — Maria e Alzira Barros.

DAS CHARADAS DE J. MARINHO FILHO

Ferida—o. Partida—o. Pecunrio—s. Lima—o. Limpa—o.

Remetteram soluções certas os seguintes solucionistas: Romeu do Prado — Narciso—Calypso — Figueirôa — Tibiriçá — Juca — Vezuvio — Apho— Falsca — Gomes — Platão — Irene Nobrega — Helena — Idêta — Gleide e Alzira Barros.

PROBLEMA DE APHO

Diccionario: Simões da Fonseca e Album do charadista.

HORIZONTAES

1 — Parte do casco da besta. 3 — Sobrenome. 6 — Apanha.

VERTICAES

1 — Prefixo. 2— Rio da França. 3 — Pé. 4 — Rei de Judá.

CHARADAS DE FAUSTO

Diccionario : Simões da Fonseca

SYNCOPADAS

3 — No meio da **multidão** foi encontrado um **homem valente.** —2.

3 — O menino é **traquinas,** porem é **alegre** — 2.

3 — Toda **pessôa ridicula** é **idiota** — 2.

3 — De **igual idade não, de idade dilatada—2.**

CASAES

3 — E' **magnifico** o **Palacio real.**

3 — Se eu não estivesse **muito occupado** ia trabalhar **para ganhar** o **concurso.**

CORRESPONDENCIA

NEVI-MARDES — Inscriptas com muito prazer, **espero** que sejam assiduas **collaboradoras.**

ORGE COOPER — As soluções são enviadas no desenho que sae publicado no jornal. Mande o seu pseudonymo mais legivel.

FAUSTO — Recebi as charadas. Como sempre, bem **feitas.** Breve publicarei.

IRENE LEITAO — Recebi o seu Problema. Vou fazer a revisão. Quanto ao seu pedido, aguarde opportunidade.

HELENO

VIDA NOS CAMPOS

PADRONIZAÇÃO DE COUROS E PELLES

DECRETO N.º 6.588, de 11 de Dezembro de 1940 — Approva as especificações e tabellas para a classificação e fiscalização da exportação de couros e pelles de animaes domesticos, visando a sua padronização.

O presidente da Republica, usando da attribuição que lhe confere o art. 74 da Constituição e tendo em vista o que dispõe o art. 6.º do Decreto-lei n. 334, de 15 de março de 1938, e o art. 94 do regulamento approvado pelo Decreto n. 5.79, de 29 de maio de 1940, decreta:

Art. 1.º — Ficam approvadas as especificações e tabellas para a classificação e fiscalização da exportação dos couros e pelles de animaes domesticos, visando a sua padronização assignadas pelo ministro de Estado dos Negocios da Agricultura.

Art.º 2.º — Revogam-se as disposições em contrario.

Rio de Janeiro, 11 de dezembro de 1940, 119.º da Independencia e 52.º da Republica.

GETULIO VARGAS
Fernando Costa

Especificações e tabellas para classificação da exportação dos couros e pelles de animaes domesticos, baixadas com o Decreto n. 6.588 de 11 de dezembro de 1940, em virtude das disposições do Decreto-lei n. 334, de 15 de março de 1938 e do regulamento approvado pelo Decreto n. 5.739, de 29 de maio de 1940.

Art. 1.º — Os couros e pelles em bruto, serão classificados segundo sua apresentação no mercado, em quatro grupos, com as seguintes denominações:

I — Verdes ou frescos.
II — Salgados.
III — Seccos salgados.
IV — Seccos.

Art. 2.º — Os couros e pelles serão classificados de accordo com a sua qualidade e o seu peso.

§ 1.º — Quanto á qualidade serão os couros e as peles, de qualquer dos grupos referidos no art. 1.º ordenados em quatro classes:

1) — Primeira.
2) — Segunda.
3) — Terceira.
4) — Quarta ou refugo.

§ 2.º — Quanto ao peso serão os couros de bovinos e suinos e as pelles de caprinos e ovinos, de cada uma das classes enumeradas no paragr. anterior classificados em dois typos, que serão denominados:

Typo 1.
Typo 2.

Art. 3.º — A classificação dos couros e pelles, seja qual for o processo de conservação a que tenham sido submettidos, obedecerá ás seguintes especificações:

1) **Primeira** — Serão considerados de primeira qualidade os couros e pelles de manipulação, limpeza e conservação ermeadas e que se apresentam com ausencia de cortes, furos, cicatrizes calosidades, picadas e manchas e bem assim, nas zonas depiladas, sem adherencia de restos musculares e gordurosos.

Tolerancia — Poderão ser tolerados nessa classe, fóra do grupão, raros riscos e arranhaduras que não prejudiquem a utilização do couro ou pelle.

2) **Segunda** — Serão classificados como de segunda qualidade os couros e pelles de bôa manipulação e limpeza e que se apresentem com ausencia, no grupão, de cicatrizes, calosidades, cortes, furos, picadas e manchas.

Tolerancia — Na zona depilada riscos ou arranhaduras superficiaes.

3) **Terceira** — Serão classificados como de terceira qualidade os couros e pelles de manipulação, limpeza e conservação satisfatorias.

Tolerancia — Distribuidos de maneira que permittam o aproveitamento integral de, pelo menos, metade do grupão, serão tolerados neste, riscos arranhaduras, pequenos cortes, furos, picadas, cicatrizes, manchas ou zonas depiladas.

4) — Quarta ou refugo — Nessa classe serão incluidos os couros e pelles de manipulação, limpeza e conservação precarias e bem assim, aquelles cujo grupão apresente lesões por sarnas e outros defeitos que, por sua natureza e extensão não permittam melhor classificação.

Art 4.º — Os couros e pelles de primeira, segunda, terceira e quarta qualidades, de accordo com o peso da unidade, serão classificados por typos, obedecendo á tabella annexa.

Paragrapho unico — O Serviço de Economia Rural, ouvido o Departamento Nacional de Producção Animal, poderá em instrucções especiaes, alterar os limites de peso estabelecidos.

Art. 5.º — Os pesos serão calculados sobre os couros e pelles desprovidos de labios, unhas, orelhas e caudas, partes que devem ser systematicamente removidas.

Art. 6.º — O certificado de classificação, exceptuados os couros e pelles verdes e respeitadas as disposições do art. 36 do regulamento approvado pelo Decreto n. 5.739, de 29 de maio de 1940 será valido pelo prazo de 120 dias; contados da data da sua emissão.

Art. 7.º — As despezas relativas á classificação e á fiscalização dos couros e das pelles e, bem assim, aquellas previstas no regulamento approvado pelo Decreto n. 5739, de 29 de maio de 1940, para trabalhos realizados a requerimento ou por solicitação das partes interessadas, serão cobradas de accordo com a seguinte tabella, por kilo:

I — Classificação (art. 30) inclusive emissão de certificado:
a) couros $015
b) pelles $030

II — Reclassificação (art. 39) inclusive emissão de certificado.. .. .. .. $010

III — Arbitragem (paragrapho unico do art. 84) $050

IV — Inspecções para os fins indicados nas alineas c e d do art. 79 .. .. .. $010

V — Fiscalização da exportação (art. 5.º do Decreto-lei n. 334 de 15 de março de 1938 e artigos 81 e 82 do regulamento approvado pelo decreto n. 5.759:
a) couros.. .. .. $010
b) pelles.. .. .. $020

Rio de Janeiro, 11 de dezembro de 1940.

Fernando Costa

CLASSIFICAÇAO DOS COUROS E PELLES, POR PESO, EM KILOS

(Art. 4.º das Especificações e tabellas approvadas pelo Decreto n.º 6.588 de 11 de dezembro de 1940.

I — VERDES OU FRESCOS

Categorias dos couros e pelles	Typo 2	Typo 1
BOVINOS		
Touros e carreiros	até 28..	acima de 28.
Bois.	até 28..	acima de 28.
Vaccas.	até 22..	acima de 22.
Garrotes	até 15..	acima de 15.
Bezerros	até 7..	acima de 7.
Nonatus	sem pello	com pello
SUINOS..	até 4..	acima de 4.
OVINOS		
Com lã.	até 4..	acima de 4.
Sem lã.	até 3..	acima de 3.
Borregos	até 2..	acima de 2.
CAPRINOS		
Bodões..	até 3..	acima de 3.
Bodes e cabras..	até 2..	acima de 2.
Bodetes e cabritos . ..	até 1..	acima de 1.

II — SALGADOS

Categorias dos couros e pelles	Typo 2	Typo 1
BOVINOS		
Touros e carreiros	até 22..	acima de 22.
Bois.	até 22..	acima de 22.
Vaccas.	até 17..	acima de 17.
Garrotes	até 12..	acima de 12.
Bezerros	até 6..	acima de 6.
Nonatus	até 3..	acima de 3.
SUINOS..	até 3..	acima de 3.
OVINOS		
Com lã.	até 3..	acima de 3.
Sem lã.	até 2,5.	acima de 2,5.
CAPRINOS		
Bodões..	até 2..	acima de 2.
Bodes e cabras..	até 1..	acima de 1.
Bodetes e cabritos . ..	até 0,5.	acima de 0,5.

III — SECCOS SALGADOS

Categorias dos couros e pelles	Typo 2	Typo 1
BOVINOS		
Touros e carreiros	até 18..	acima de 18.
Bois.	até 16..	acima de 16.
Vaccas.	até 14..	acima de 14.
Garrotes	até 7..	acima de 7.
Bezerros	até 3,5.	acima de 3,5.
Nonatus	sem pello	com pello
SUINOS..	—	—
OVINOS		
Com lã.	até 1 kilo .	acima de 1 kilo
Sem lã.	até 0,8.	acima de 0,8.
Borregos	até 0,2	acima de 0,2.
CAPRINOS		
Bodões..	até 1 kilo .	acima de 1 kilo
Bodes e cabras..	até 0,7.	acima de 0,7.
Bodetes e cabritos . ..	até 0,3.	acima de 0,3

IV — SECCOS

Categorias dos couros e pelles	Typo 2	Typo 1
BOVINOS		
Touros e carreiros	até 20	acima de 20.
Bois.	até 20	acima de 20.
Vaccas.	até 15..	acima de 15.
Garrotes	até 10..	acima de 10.
Bezerros	até 4..	acima de 4.
Nonatus	sem pello . ..	com pello

AGRICULTORES E FAZENDEIROS!...

A CASA AGRO-PECUARIA, recebeu do Rio, machinas agricolas, para caroá, matar formigas, cortar capim e verduras, moinhos, engenhos, debulhadores, desnatadeiras, vasilhame para leite, arados, bombas, pulverisadores para plantas e banhar o gado, argolas, "formigas", "brincos", alicates para castração, furar orelhas.

Sementes de hortaliças, flôres, capim gordura, jaraguá, sempre verde etc.

Vende os Productos "AIM". Agua do Fazendeiro, Sal Ocvino, Sal Cavallar etc.

Aphtol, carrapaticidas, vaccinas, seringas, agulhas e tudo em veterinaria.

Ração balanceada, ovos, pintos e aves de raça.

E' depositaria de Hasenclever & Cia. Rio.

Attendemos a qualquer consulta a quem solicitar.

Phone 2381 — Largo do Paraiso, 19 — Recife.

SCEPTICEMIA HEMORRHAGICA

Pelo dr. Outubrino CORRÊA
Medico veterinario

SYNONIMIA — Pasteureiose ovina, pneumo-enterite, septicemia hemorrhagica.

GENERALIDADES — A septicemia hemorrhagica é uma zoonose infecciosa e contagiosa, de caracter sobre-agudo, agudo, sub-agudo e chronico, que ataca os ovinos, mormente os cordeiros e, em menor grau, as ovelhas adultas.

E uma zoonose que se manifesta de preferencia nos animaes fracos, como o são os jovens cordeirinhos e as ovelhas adultas, victimas de strongilose gastro-intestinal, cujas lesões na mucosa gastrica favoreceriam grandemente á infecção, accrescendo notar que esses organismos se encontram bastante debilitados pelo parasitismo.

ETIOLOGIA — Esta zoonose é causada por um bacilo denominado Pasteurella ovisepticua, um microbio banal que se encontra no solo, na agua, no tubo digestivo dos animaes, neste ultimo como um comensal inoffensivo.

Entretanto, em face das condições favoraveis de vida, como organismos enfraquecidos por outras doenças, geralmente parasitarias, ou tambem organismos rub-nutridos, a Pasteurella ovisepticu toma a feição pathogenica, determinando uma septicemia violenta e mortal.

PATHOGENIA — A infecção se processa geralmente ao ingerir os alimentos e aguas contaminados pelas dejecções ou urina de animaes doentes.

Os germens destas dejecções, por já haverem passado pelo organismo de uma ou mais ovelhas, estão com a sua virulencia exaltada, e encontrando um meio adequado organismos fracos, mal nutridos, fortemente parasitados), se desenvolvem grandemente, attingindo a corrente sanguinea e produzindo, então, a septicemia mortal com o seu cortejo symptomatologico.

SYMPTOMAS— Na forma sobre-aguda, os symptomas nem chegam a ser notados, pois que a morte do animal occorre com muita rapidez.

Esta forma ataca principalmente os cordeirinhos, que apresentam unicamente tremores musculares, vacillam e cahem bruscamente para morrer.

Na forma aguda, notam-se tristeza, abatimento, perda de appetite febre alta 41 a 42 graus Celcius), diarrhéa que mais tarde se torna hemorrhagica e fetida, transtornos nervosos marcha vacillante e incerta, prostração e somnolencia. Pelos olhos e pelas narinas escorre um liquido seroso. Os animaes morrem dentro de poucas horas a um ou dois dias.

Na forma sub-aguda, os symptomas são identicos aos da forma anterior, porem menos intensos.

Inicia-se com tristeza, febre, enfraquecimento rapido, prostração. Surge o catarrho ocular, com um fluxo seroso, que depois passa a viscoso e então purulento, que secca ao redor dos olhos, cerrando-os.

Observam-se lesões nas palpebras, conjuntiva e cornea. Com o progredir do doença apparecem os symptomas de uma pneumonia, e os animaes respiram com difficuldade, e regularmente apresentam tosse. Ha ranger de dentes, catarrho intestinal e diarrhéa.

Os animaes morrem dentro de 7 a 1 dias, ás vezes mais ou então, passam ao estado chronico.

As formas sobre-agudas agudas e sub-aguda atacam principalmente os cordeiros, borregos e as ovelhas novas, emquanto que as ovelhas padecem a forma chronica. Nesta, as ovelhas estão muito enfraquecidas, com diarrhéa chronica, difficuldade de respiração, anemia geral e caquexia accentuada.

Muitas vezes as ovelhas apresentam paralysia num ou em ambos os membros posteriores, como ameio exterior.

LESÕES — Nas formas sobre-agudas, a carcaaa augmenta de volume rapidamente após a morte, em virtude da prompta fermentação dos materiaes contidos no tubo digestivo. Commumente ao redor da bocca e das narinas ha uma certa porção de uma espuma rosea.

Ao abrir a carcaaa, notam-se as manifestações geraes de uma septicemia: intestinos hemorrhagicos e um liquido fibrinoso na cavidade abdominal; o figado augmentado e congestionado; os rins hypertrophiados, com manchas hemorrhagicas e, quando cortados, estão cheios de sangue; os ganglios lymphaticos estão hypertrophiados e com zonas hemorrhagicas; o baço está geralmente normal, apesar de ás vezes um pouco augmentado.

As cavidades thoraxicas e pericardica contém um liquido sanguinolento, podendo haver zonas hemorrhagicas no coração. Os pulmões estão edematosos.

Na forma sub-aguda as lesões são quasi as mesmas, porem mais accentuadas nos pulmões, que mostram zonas hepathisadas é pleurizia, com hemorrhagias.

Seccionados e comprimidos, sae delles uma massa vermelha e espumosa.

Na forma chronica sobresae especialmente o estado anemico e caquetico do cadaver. Os pulmões estão mais hepathisados, hemorrhagicos, com focos necroticos e cavernas, com adhesões na pleura; cortados, deixam sair um pus granuloso e amarellado.

DIAGNOSTICO — Não é facil de ser estabelecido o diagnostico o qual deverá ser feito por um profissional, em virtude da facil confusão com outras zoonoses infecciosas.

TRATAMENTO — Não ha tratamento efficaz. Entretanto, quando notada e diagnosticada a tempo, pode ser empregado o sôro contra a pasteureiose, em doses maciças.

PROPHYLAXIA — A prophylaxia consiste na vaccinação dos rebanhos, com a vaccina contra a pasteureiose, na dose de meio centimetro cubico por cabeça, subcutaneamente.

Não cansar os animaes antes ou depois da vaccinação, assim como evitar os banhos sarnicidas nessa occasião.

A vaccina immunisa pelo espaço de um anno.

As laranjas e os arsenicios

As transformações chimicas que se manifestam nas laranjas, nos ultimos cem dias do seu amadurecimento, foram minuciosamente estudadas por Copeman que, recentemente, publicou os resultados de seus estudos na Trans. oc. S. Afr. vol. 19 1931, pag. 107.

O autor prestou attenção particular aos effeitos, nas laranjas, das pulverizações de arseniato de chumbo, para combater os insectos perniciosos.

Observa-se geralmente, durante o amadurecimento das laranjas, um augmento de solidos soluveis, que se encontram no succo de fructas e que contem cinzas e assucares. Parece que, naquelle estado, permanecem em equilibrio a sacharose, glucose e a frutose, visto continuaram as mesmas as suas proporções relativas, ao passo que o total dos assucares accusa um augmento

A acidez decresce, entretanto, continuadamente, e esse decrescimento é mais evidente nas fructas provenientes de arvores tratadas com arseniato de chumbo.

As laranjas das arvores pulverizadas possuem um gosto insipido muito caracteristico, em virtude de sua fraca acidez. Suppõe-se que se deve attribuir esse facto principalmente á intensificação da respiração da planta, causada pelos arseniatos. Sendo de ordem metabolica, os effeitos dos arseniatos só podem ser evitados pela variação dos componentes que entram nos liquidos destinados á pulverização, ou, com outras palavras, com o emprego de outros insecticidas.

ADUBAÇÃO PHOSPHATADA

Ao se pensar em melhoramento dos nossos solos, por meio de adubação, o supprimento do phosphoro se nos depara como problema de primeira grandeza. O azoto pode ser regenerado pela adubação verde. O potassio, em pequenas quantidades attende ás necessidades da maioria dos nossos terrenos. O phosphoro, no entanto, em todas as experiencias feitas, entre nós, até o momento, tem se mostrado como factor de capital importancia no rendimento da maioria das culturas. A escassez do phosphoro em nossas terras de cultura é quasi geral. E para o supprimento deste *elemento nobre*, nos climas temperado-humido e quente-humido, como o nosso, só podemos contar, praticamente, com a adubação chimica. Pois, apezar de termos outros meios, estes não são exequiveis na maioria dos casos que se nos apresentam.

Afim de evitar perdas de tempo e dinheiro, para o agricultor, lembramos a opportunidade de alguns conselhos sobre o emprego da adubação phosphatada, porquanto, já tivemos ensejo de constatar grandes prejuizos, unicamente por falta de uma pequena orientação technica.

APPLICAÇÃO ECONOMICA

Infelizmente, as experiencias feitas entre nós, de caracter pratico e em base scientificas, são pouquissimas, com relação ás necessidades. Podemos, entretanto, affirmar que para as culturas intensivas, de grande rendimento por pequena area, como batata e plantas horticulas em geral, pomares, etc., ha necessidade do adubo chimico phosphatado.

Não precisamos dizer que nos casos citados é economico o emprego destes adubos. Accrescendo ainda que a nossa zona de producção agricola intensiva (a colonial), tem suas terras francamente empobrecidas. Quanto á cultura da batata temos experiencias aqui realizadas, que permittem affirmar a necessidade e economia do emprego de uma adubação chimica criteriosa, para a producção desta util solanacea, em nossa zona colonial, que vê os seus rendimentos culturaes baixando de anno para anno.

Não queremos dizer que uma adubação resolve de per si o problema da cultura da batata nesta região. E' ella, porem, uma das grandes forças de que dispomos para resolver satisfatoriamente a questão da producção economica da batata nesta zona.

Quanto ao emprego da adubação chimica, para culturas extensivas e de pequeno rendimento, em dinheiro, por area, não dispomos de bases para aconselhar.

ADUBOS CHIMICOS PHOSPHATADOS

Ha tres typos de phosphatos empregados na agricultura. Todos são saes de acido orthophosphorico, com bases geralmente de calcio. Si o sal é formado por uma, duas ou tres molleculas da base, sendo este calcio) vae nos dar phosphatos mono, bi ou tricalcicos. Estes saes não são estaveis. Isto é, se transformam com facilidade, cedem seus elementos constitutivos, facilmente e, segundo outros componentes do meio em que elles se achem.

Estas ligeiras noções, podem parecer, á primeira vista, ao presado agricultor, puramente theoricas. Na realidade não o são, pois nella reside a base do emprego da adubação phosphatada. Isto porque, os phosphatos monocalcicos, cujo adubo mais commum é o superphosphato de calcio, são soluveis em agua. Os bicalcicos, representados pelas escorias de dephosphoração (Escorias de Thomas) e phosphatos precipitados, apresentados ao commercio sob varios nomes, são pouco soluveis em agua e soluveis em citrato de amonea (geralmente soluveis em nossos solos). Finalmente os phosphatos tricalcicos, representados pelos phosphatos naturaes, de origem mineral (apatita, phosphorita, coprolito); e de origem animal (farinha de ossos degelatinados, cinzas de ossos).

Como já frisámos acima, esses phosphatos não são fixos, elles se transformam de soluveis em insoluveis e, vice-versa, com grande facilidade. Ora, a planta só aproveita, praticamente, dos elementos soluveis e bem assi mha grande differença de preço desses varios adubos e elles se transformam, segundo o meio em que se achem, é mistér que o agricultor tenha isto em mente para economia do seu trabalho e do seu dinheiro.

USO DOS DIVERSOS PHOSPHATOS

A tendencia actual é de augmentar o emprego dos phosphatos tricalcicos. São mais baratos, sua acção é mais lenta, porem efficaz e elles são aproveitados integralmente pelas plantas. Sobre isto muito bem disem as experiencias do agronomo Paulo Cuba, do Instituto Agronomico de Campinas, em São Paulo. *Sendo que a farinha de ossos crú's deu resultados praticamente iguaes aos dos superphosphatos e ainda mais duradouros; note-se que o custo dos primeiros é tres ou quatro vezes menor que dos superphosphatos.*

Em casos em que se fez mistér o uso dos superphosphatos, apesar um modo geral, nas hortas, etc., do seu custo elevado. São elles, de onde se empregue o esterco de curral. Neste caso outro adubo phosphatado provocaria a perda do azoto amoniacal. Acontecendo o mesmo, si o agricultor dispuzesse de phosphato de amonea, nitrato de potassio e amonea (salitre de Leuna), que para utilizar estes productos na adubação chimica, é fazer o supprimento de phosphoro desta, o lavrador tem de utilizar os superphosphatos.

Dissemos acima, ser tendencia actual o emprego dos phosphatos tricalcicos. Justifiquemo-nos. Os nossos terrenos são em geral de reacção acida. Nestes haverá solubilisação dos phosphatos tricalcicos que são de muito menor custo. Para os terrenos basicos, nos quaes não haverá solubilisação dos phosphatos, tambem não se deve usar os superphosphatos, porquanto estes tornar-se-ão insoluveis, com evidente prejuizo para o agricultor. Assim, salvo em casos excepcionaes, que são ditos no correr destas instrucções, não vemos justificativas para o emprego dos phosphatos mais soluveis, porem de preço mais elevado. E' aconselhavel o emprego dos phosphatos soluveis, quando o agricultor deseja obter um grande rendimento de plantas de cyclo evolutivo curto, e não teve tempo de fazer uma adubação systematica e racional.

COMO SE FAZER A ADUBAÇÃO PHOSPHATADA

Já dissemos da instabilidade dos saes do acido hortosphorico, que empregamos em adubação chimica. As transformações soffridas pelos referidos adubos, fazem com que, segundo as combinações feitas, e o terreno a se adubar, haja perda de elementos uteis por insolubilização, como tal inactividade para as plantas, ou por volatilização de elementos que foram empregados como adubo, ou que já existiam no solo.

Assim é que vamos dar, a seguir, as varias incompatibilidades dos adubos phosphatados. Isto é, vamos dizer quando taes adubos não devem ser empregados.

NÃO SE EMPREGAM OS SUPERPHOSPHATOS

a) com phosphatos naturaes, que são os tricalcicos (farinho de ossos, apatita pulverizada, etc.)

1º —

b) Escoria de Thomas, phosphato Rhenania, phosphato Victoria e demais com base de phosphatos dibasicos; isto porque o anydrido phosphorico soluvel, do superphosphato insolubilizar-se-á combinado com a cal livre, sempre encontrada nestes phosphatos.

2º —

a) com cinzas e cal;

b) terrenos denominados calcareos (P igual ou superior a 7).

Porque em ambos os casos haverá transformação do phosphato monobasico, soluvel dos superphosphatos, em phosphatos bi ou tricalcicos, perdendo da sua utilidade para a planta.

3º —

Nitrato de sodio, de potassio, cianamida de calcio.

Esta não é uma incompatibilidade geral. Somente não se deve usar quando os superphosphatos são novos e, muitas vezes, de ossos, que contêm excesso de acido sulphurico, ou anydrido sulphuroso, que provocarão perda de azoto. No caso da cianamida de calcio é ainda mais prejudicial, porque o calcio livre ainda irá combinar-se com o superphosphato, insolubilizando-o.

Entre nós é a cianamida um producto pouco usado, dahi não termos preoccupações com o seu emprego.

NÃO SE EMPREGAM PHOSPHATOS BICALCICOS ISTO E', ESCORIA DE THOMAS, RHENANIA PHOSPHATO, PHOSPHATO VICTORIA E OUTROS CUJA BASE SEJA PHOSPHATOS BICALCICOS

A cal se encontra nos phosphatos em questão, combinar-se-á com os adubos citados, havendo perda de azoto sob a forma amoniacal.

2º) Com superphosphatos.

Pelo motivo citado quando se tratou deste adubo.

3º) Sulphato e chloreto de potassio.

Neste caso pode se misturar, tendo-se o cuidado de fazer tal mistura na hora do emprego. Caso contrario, haverá formação de grumos duros que difficultarão sobremodo o emprego do adubo.

NÃO SE EMPREGAM TRICALCICOS, FARINHA DE OSSOS, DE APATITA, PHOSPHORITA E OUTROS

1º — Com superphosphatos e phosphatos bicalcicos. Haverá insolubilização destes.

2º — Com sulphato de amonea. Haverá formação de sulphato de cal, com perda de azoto, sob forma amoniacal.

QUANTIDADE DE ADUBO A SE EMPREGAR POR HECTARE

Apesar das grandes descobertas e estudos procedidos nos ultimos annos, no que concerne á sciencia do solo, este ainda se acha pleno de incognitas e discordancias.

Infelizmente é muito pequena a orientação que nos traz uma analyse chimica de determinado terreno, quando tal analyse é dada isoladamente.

O agricultor que esteja lendo estas notas vae me perdoar e permittir um pequeno exemplo, si bem que não seja do seu interesse directo Mas provavelmente assustou-se quando dissemos do pouco valor de uma analyse chimica, quando feita isoladamente, sem o auxilio da analyse physica, physico-chimica e de dados meteorologicos locaes, por isto vejamos, resumidamente um exemplo. A analyse chimica dos perfis da maioria dos nossos solos, diz serem estes lateritas. Nestas, o phosphoro está em forma de complexos, com sesquioxydos de metaes pesados. Isto seria uma reserva, porem, de utilidade muito pequena para as plantas, tão pequena, que não bastaria absolutamente para satisfazer as exigencias das plantas cultivadas. Como explicar os rendimentos que felizmente obtemos com nossas culturas? E' que estas lateritas soffrem um phenomeno de podrolisação leve, que torna as reservas de phosphoro, em parte, aproveitaveis pelas plantas. A analyse chimica não nos mostra esta podrolisação. Somente com um estudo dos factores climaticos, determinando-se os coefficientes de influencia destes factores na formação do solo agricola, podemos ver que que realmente se passa.

Alem disto ainda não ha um methodo de analyse, apezar do muito que se tem investigado, que nos diga exactamente a quantidade de adubo que satisfaça ás exigencias da pratica e do que o solo necessita para a producção desta ou daquella colheita.

Em media, 300 kgs. de adubos phosphatados por hectare, satisfaz a maioria das necessidades do plantador. Friso, porem, que este numero é somente basico, podendo e devendo soffrer as maiores modificações, segundo o adubo empregado, o typo de solo e a cultura a se realizar. E uma informação mais precisa somente poderá ser dada por um technico em vista das condições locaes, etc. Felizmente já ha um corpo de technicos nesta capital e no interior, mantidos pelo governo e algumas associações que poderá prestar a informação solicitada, com grande prazer.

LISTA DOS PRINCIPAES ADUBOS PHOSPHATADOS

A — de origem mineral:

a) monocalcicos ou soluveis em agua (1|200) — *superphosphatos de cal*, bisuperphosphatos e trisuperphosphatos.

b) bicalcicos, ou pouco soluveis em agua (1|6.000,) soluveis em citrato de amonea: *escoria de thomas*, phosphatos de cal precipitados.

c) tricalcicos, ou praticamente insoluveis em agua (1|9.000 a .... 1|28.000 *apatita*, phosphorita, coprolito, argila phosphatada, pulverizados.

B — de origem organica:

a) monocalcicos — superphosphatos de ossos precipitado.

c) tricalcicos — *Farinha de ossos desengorduradas e farinha de ossos degelatinados.*

C — adubos phosphatados compostos, isto é, com outros elementos de utilidade economica para o vegetal;

a) phosphoro, azoto e potassio; farinha de peixe; alguns sub-productos de frigorificos, guano do Peru', diversos nitrofoscas.

b) com phosphoro e azoto (amoniacal) — Leunafos, Nicifos e Dismofos, são os principaes.

CONCLUSÕES

1ª — A grande maioria dos nossos solos precisa de adubação phosphatada;

2ª — Uma adubação phosphatada mal feita é perda de dinheiro;

3ª — Os poderes publicos e algumas instituições particulares idoneas, dispõem de um corpo de technicos, na capital e no interior dos Estados, que se achem em condições e terão o maior dos prazeres em estender aos agricultores, sem absolutamente o menor onus para suas bolsas.

LITERATURA

1ª — Andres, J. A. — Abonos — Madrid, 1933.
2ª — Cuba, P. — Experiencia de adubação phosphatada — Rio de Janeiro, 1939.
3ª — Lopes da Cruz, A.—Avaliação da fertilidade— Rev. Soc. Bras. A°. vol. II — n. 2 de 1939.
4ª — Menecicci Sob., L. — Notas E. S. A. V. Viçosa — 1932 e 1933
5ª —Pluvinage, Ch. — Industria e Comercio de los Abonos — Barcelona, 1923.
6ª — Soldani, G. — Agricultura — Trad. hespanhol. 2ª ed. 1927.
7ª — Villavecchia, G. V. Trattato de chimica analitica applicata, vol. I — Milano, 1927.

MELHORIA DO GADO

O primeiro cuidado pratico para melhorar o gado consiste em castrar os machos que não estão em condições de produzir filhos saudaveis e fortes.

As vaccas, cuidadosamente seleccionadas, serão cobertas por reprductores de pura raça. A selecção se faz de accordo com o que se deseja obter.

Na vacca, por exemplo, se faz a selecção para perpetuar o funccionamento do ubere; no cavallo, para conservar a fórma e o pórte; na gallinha poedeira para accentuar a faculdade de pôr muito. Alguem disse, e com razão, que seleccionar é escolher constantemente, de geração em geração, os melhores reproductores, dentre os melhores exemplares.

Ao effectuar a monta para o cruzamento não fazemos outra coisa senão combinar na prôle os caracteristicos da raça creoula pura com outra raça exotica, tambem pura. Por maior cuidado que se teha no seu desenvolvimento, as raças exoticas puras, são sempre de qualidade superior e transmittirão aos descendentes as suas boas qualidades.

O boi usado na melhoria das raças creoulas deve ser o melhor possivel.

A pureza do sangue no reproductor é essencial, porque a uniformidade e excellencia da prôle se evidencia logo.

Um exemplar em condições custará quantia elevada, porém, nenhum criador deve economisar nesse sentido.

Ao eleger-se um exemplar reproductor typico, convém que este seja de bom pórte e que tenha salientes seus attributos masculos. A femea reproductora deve ser escolhida cuidadosamente entre as creoulas, porque desse cruzamento resultarão filhos formosos e sadios que serão bem cotados nos mercados

Os machos havidos desse cruzamento se castrarão e serão facilmente commerciaes; porém os melhores exemplares de femeas devem conservar-se para que sejam as criadeiras do futuro. Uma femea boa para cria merecerá todo o cuidado.

Effectuando o cruzamento ou hybridação devemos continuar o que se chama de argdação ascendente, (gradingrup). Este processo de graduação consiste em apparelhar femeas mestiças seleccionadas com varrões puros da mesma raça e que serviram para reproduzir os meios sangues.

Essa é a forma de fazer desapparecer, paulatinamente, os defeitos da raça creoula e melhoral-a de cria em cria. O modo mais claro de explicar isto é por meio de um exemplo.

Escolhida a melhor vacca, e tendo o touro, puro, importado, supponhamos que os descendentes desses dois animaes sejam femeas.

1º) — A primeira cria do cruzamento dos dois terá uma metade (1|2) creoula e outra metade pura.

2.º) — Esta se cruza com outro touro importado e dará tres quaros (3|4) de sangue puro e um quarto (1|4) do primitivo.

3.º — Do cruzamento dos tres quartos (3|4) com um touro puro obteremos sete oitavos de sangue puro.

4.º) — Os sete oitavos nos darão outra de 15|16.

5.º) — Cruzados os 15|32.

Assim successivamente seguiria o trabalho e diminuiria o rangue impuro, ao passo que augmentara o puro e teriamos gado excellente, que, por lei da hereditariedade, fixaria novo typo. Naturalmente que a selecção entre os mestiços devido ao bom effeito do cruzamento, se facilitará porque haverá uma variedade maior e um typo mais em harmonia com a idéa em vista. Somente devemos escolher, para continuar o trabalho, vaccas que mostrem maior influencia e que, portanto, mais se parecam com a raça que se queira perpetuar.

E' quasi seguro que a hereditariedade, na forma e no typo, traga comsigo uniformidade da prole e augmento nas suas qualidades productivas.

As feridas do ubere e das têtas

Não convem empregar os antisepticos fortes e toxicos para cicatrizar as feridas, que se manifestam, por causas multiplas, no ubere e nas têtas das vaccas: é preferivel, em casos taes, proceder do seguinte modo:

Retirado o leite, deverá banhar-se a parte ferida com agua quente, durante um quarto de hora, depois do que se enxugará para applicar-se-lhe um unguento que contenha camphora.

Este augmento poderá preparar-se em casa mesmo, desmanchando-se a camphora (pedaço do volume de um ovo de gallinha) em duas colheres (das de ch), de manteiga derretida.

Para que se complete a mistura de camphora com a manteiga é conveniente mantel-os sob a acção do fogo, em vasilha que se preste ao caso.

Preparado assim, o unguento será applicado, ainda um pouco quente, por fricções, sobre o ubere e as têtas feridas, de modo tal que essas fricções se façam de cima para baixo, isto é, da raiz para a ponta das têtas.

Outro remedio para o mesmo caso: pomada de ichtyol feita com manteiga fresca, nas proporções respectivas de 20 a 80 grammas.

Melancias

A parte comestivel, fresca, da melancia (var. Tom Watson) é uma abundante fonte de vitaminas A e C, possuindo tambem uma fraca, mas bem perceptivel quantidade de vitaminas B e G.

Experiencias de alimentação realizadas com ratos provaram que o peso dos animaes que receberam, durante oito semanas, uma gramma de melancia por dia, augmentou em média 22.7 grammas. Estas experiencias se referem á vitamina A.

A alimentação enriquecida com 3 grammas de melancia por dia preservou as cobaias contra o escorbuto, tão completamente como com tres grammas diarias de succo de tomate fresco.

(H. E. Hunsell, "Journal Home Econ.")

A banana na alimentação infantil

A banana é rica em vitaminas, com excepção da vitamina anti-rachitica.

O emprego dessa fructa na alimentação infantil exige, entretanto, algumas precauções. Devem ser absolutamente rejeitadas as fructas que não estejam completamente maduras. A polpa deve possuir um colorido uniformemente amarello, precisando ser, porém, postas de lado as bananas molles ou de polpa escura, bruneta.

Quando se trata da alimentação de creanças ainda em periodo de amammentação, é preciso empregar a farinha de bananas, cozida, dando-se uma colherinha das de chá ás creanças de 4 a 5 mezes. Se ellas a supportarem bem, pode-se augmentar a dóse até 6 colherinhas e até mesmo 8 por dia, o que dá bons resultados no tratamento da diarrhéa branca, do escorbuto infantil e nos casos de nephrites, visto ser bem fraca a quantidade de proteinas que possue.

A banana parceeu sempre de franca utilidade, nos casos de necessidade de mudar e enriquecer o regimen alimentar.

(Annales d'Igiene")

ILEGÍVEL

A F. P. D. reune-se, amanhã, em assembléa geral, para decidir da continuação do campeonato de foot-ball de 1940

O presidente da F.P.D. convocou para amanhã, ás 20 horas, uma reunião de assembléa geral, para decidir da continuação do campeonato de foot-ball de 1940 e dar outras providencias do interesse dessa entidade e de seus filiados.

De accordo com os paragraphos 1.º e 2.º do artigo 5.º dos estatutos em vigor, esta deliberação em 2.ª convocação poderá ser tomada, com qualquer numero de delegados, uma hora depois do prazo estipulado para realização da 1.ª convocação.

O AMERICA JOGA HOJE, EM JOÃO PESSOA

(Conclusão da 8ª pagina)

association, como os authenticos valores pebolisticos do America, de Recife, que em breve receberemos.

A EXCELLENTE FORMA DO "ELEVEN" PERNAMBUCANO

O **America** é, sem favor, um dos mais adestrados e pujantes conjuntos pernambucanos e occupa posição de destaque no campeonato regional da Mauricéa.

Na visita que fará á nossa terra, o aguerrido esquadrão da camisa verde pisará o gramado do **Cabo Branco** integrado de todos os seus elementos.

Os "periquitos" apresentarão em campo toda a sua valorosa turma, sobresaindo o zagueiro Barboza, egresso das fileiras do **Flamengo**, do Rio, um legitimo **crack** da pelota. Léssa, o joven e arrojado guardião americano, é outro elemento de grande mérito, contando-se em Recife como um dos mais seguros goleiros locaes. Irolindo integra o "trio" final, e a sua actuação tem sido das mais proveitosas para o seu club. Na linha média salienta-se Capuco, um **pivot** de classe, esteio da defensiva americana, seguido de Pedrinho, um bom medio-aza. O quinteto atacante dispõe de excellentes artilheiros, de **players** de muita mobilidade. Pirombá, notadamente, é um avante malicioso, cheio de impetuosidade, que sabe forçar as defesas contrarias; a ala esquerda, onde avulta Pinhegas, tem sido das mais productivas, constituindo-se permanente perigo para os guardiões adversarios. Marzol e José Maria são figuras de grande poder offensivo.

Por tudo isso se vê que o **America** é um adversario dos de maior respeito, credenciado a apresentar, amanhã, um foot-ball de classe, offerecendo-nos um grande espectaculo sportivo.

FIQUEI COM RECEIO DE QUE ME ARRANCASSEM O ESTOMAGO

Prezados srs. Sofri ha muitos anos de uma ulcera na pequena curvatura do estomago, revelada pela radiographia. Muitos medicos recommendaram-me a operação como ultimo recurso, porém como fiquei com receio que me arrancassem o estomago, fui consultar outro medico do Rio de Janeiro. Para sumulo de felicidade, o primeiro que consultei aconselhou-me tentar um tratamento clinico antes de ser operado. Para tal receitou-me os Papeis "Bankets", muito repouso e um pouco de dieta. Até parece milagre: desde que iniciei o tratamento, a molestia foi cedendo aos poucos, de maneira que em tres mezes estava eu radicalmente curado. A azia, tonteira, ansia de vomitar, colicas no ventre, tudo, tudo desappareceu como por encanto. Hoje considero-me são como qualquer mortal, graças ao prodigioso remedio "Bankets". Como de tudo e nada me faz mal. Apenas por curiosidade, mandei tirar outra radiografia do estomago e a ulcera estava cicatrizada. Seria um egoista inqualificavel si não fizesse esta communicação para o bem de todos os que sofrem do estomago e de ulceras gastro-duodenais. Póde v. s. fazer o uso que lhe convier desta declaração e de minha parte, estou pronto para confirmar tudo pessoalmente e mesmo, se preciso fôr, exibir as chapas radiograficas.

Com elevado apreço, subscrevo-me muito agradecido — (a.) Alvaro Bocci — São Paulo.

AMANHA, CARIOCAS E PAULISTAS

No **stadium** do Pacaembu', em São Paulo, decidir-se-á, amanhã, á noite, o campeonato brasileiro de **foot-ball**.

Empatados os **scratchs** paulista e carioca, amanhã, o vencedor conquistará o titulo de campeão brasileiro de 1940.

O jogo será irradiado naquelle Estado. Em Recife, os interessados poderão ouvir a irradiação pela P.R.G. 3 — Radio Tupy, pela voz de Ary Barroso.

SOFFRERA' MODIFICACOES O SELECCIONADO PAULISTA

RIO, 18 (A. M.) — Dizem de São Paulo que o seleccionado paulista soffrerá duas modificações pra o jogo da proxima segunda feira. Rodrigues e Alberto substituirão Cyro e Jango, contundidos em consequencia da partida de quarta-feira no Rio.

MAQUINAS DE ESCREVER

Esta suja a sua maquina?

Quebrou-se?

Telefone para o N.º 2030 ou mande suas ordens para ALDEM L. BARRETTO — Rua Velha, 321.

Trabalho Garantido

ACABARA' COM O FOOT-BALL FEMININO

RIO, 18 (Agencia Nacional) — O delegado auxiliar declarou que a policia está decidida a acabar com o foot-ball feminino.

BRINDES LIMOL

Maria da Conceição e Silva
Genes Gitirana
Antonio Franco Accioly
Fabrica de SABONETES LIMOL e constantes de lindos relogios de pulseira, para homem e senhora estojos com fina caneta automatica e lapiseira e Apparelhos Gilette "Seculo XX":
Leonidas C. Lima
Izabel de Souza Caneca
Rachel Pontes
Geminiano Wanderley
Manoel Nunes Filho
Francisco Barretto
Luiz Soares
Elias Hissa Asfora
Ernani Santos
Sylvia Nunes
Clodomiro Gomes
Manoel C. Cysneiro
Carlos Cordeiro
Luis Marques de Souza
Maria Lopes
Possidonio Rosal
Sebastião Caldas Filho
Joaquim Mattozo

Relação das pessoas contem Ignez Cordeiro Cavalcanti
Guiomar Torres Espinola
estão sendo distribuidos pelas pladas com os brindes que
Arão Tabatchnik
José Idalino Alves
Juracy Pessoa
Leopoldo Pires Ferreira
Jorge Soares
Ismar Alves da Silva
Alipio Lemos
Candido Ribeiro
Eurico Travassos
Luiz da Silva Vasconcellos
Adalberto Bernardino de Senna
Mario Soares da Silva
Maria José Guedes Coelho
Doralice Wanderley
Manoel Sant'Anna da Silva
Antonio Soares de Albuquerque
Pedro Nunes da Costa
Fernando Souza
Antonio Mendonça
Yone Sarmento de Carvalho
Eda Dhalia
Jose Pedro da Silva
Antidio Mendonça
Dirceu Lins Portela
Marly Cordeiro de Mello
Petronilla Gomes Teixeira
Lourenço Thomaz de Araujo
Ana Barboza de Lima
Dr. Geraldo de Andrade
Aurora Bruno
Severino Vieira
Murillo Bandeira
Galdina Pereira de Almeida
Octavio dos Santos
Maria dos Anjos Fonseca
Domingos de Azevedo Ribeiro
Arlindo de Souza
João Correia de Lima
José Montenegro
João Tertuliano da Silva
Julia de Oliveira Mendonça
Jair Silva
Elviro José dos Santos
Adão Lins de Carvalho
Rivaldo Serrano
Nilsa Vianna de Araujo
Milton Nery
Antonio Elysio de Gusmão
José Lins e Silva
Dulce Feitosa
Paulo Pereira de Medeiros
Yede Vellozo
José de Mello
José Felix da Silva
Diva Barreto
Zacharias Marques
Maria do Carmo Alves
José Marques Ribeiro
Flavio Monclair
Ignacio Costa
Antonio Soares Pessoa
Carmelita Neves Lopes
Euclides Britto de Lima
Alcides Francisco de Mello

Tais premios foram pagos pelas casas: Camisaria Especial. Armazem Cruz de Malta, Lojas Brasileiras S/A, Camisaria Confiança, Lojas Sul Americanas Lida., Casa Bijou, Perfumaria Odalisca, Galeria Italo Brasileira, A Graciosa (Casa Santa Therezinha), Perfumaria Oriental, Casa Teixeira (João Pessôa), Armazens Nova Aurora, Casa Annibal Cardoso (Paulista), Pharmacia Teixeira (João Pessôa) Casa Azul (Olinda), P. Marinho & Cia. (João Pessôa), Casa Zelaquett Carlos Antonio Zarzar Casa Abage, A Futurista (Garanhuns). Armazem Victoria, J. Vicente Ferreira, Mercearia União. B Asfora Irmão & Cia. Casa Costa Campos Mercearia Santo Antonio, Casa dos Retalhos (Escada) Quintas Carvalho & Cia. Vicente Cozzo (João Pessôa) Casa Alcantara Attar & Cia. Roberto Gonçalves Pharmacia Santa Therezinha Os comprovantes estão depositados no escriptorio do representante da FABRICA LIMOL Snr J. Costa Rego Junior, rua Nova, 218, 1.º andar

MEU INTESTINO PARECIA MORTO...

O feliz operario Enéas Arimonta, residente nesta capital, á rua Glycerio, 640, que sarou completamente de uma prisão de ventre chronica com o uso das Pilulas Aloicas.

Não se trata de uma mystificação. Esta carta de agradecimento está em nosso escriptorio, á rua da Assembleia, 78, á disposição dos interessados.

"Snrs. M. Fittipaldi & Cia. Ltda. — Cordiaes saudações — Venho por meio desta agradecer a vv. ss. a maravilhosa cura que obtive com as suas Pilulas Aloicas. Eu padecia desde menino de uma rebelde prisão de ventre a ponto de passar 20 dias sem fazer minhas necessidades. Meu intestino parecia morto. Gastei minhas economias com laxantes de toda a especie. Em bôa hora, um engraxate da rua Quinze ensinou-me as Pilulas Aloicas. Comprei um vidro na Casa Baruel e comecei a usá-las. Nellas encontrei a felicidade. Os meus intestinos começaram a funccionar com a maxima regularidade. Agora só tomo uma pilula de vez em quando para ajudar a digestão, sempre que abuso de comidas pesadas. Não tenho mais vertigens, enxaquecas, palpitações, dor na bocca do estomago, nem pontadas nas costas. Hoje como bem, durmo melhor e vivo alegre. Junto a minha photographia e autorizo-lhes a publicar esta carta, a fim de que o povo paulista, soffredor, faça uso deste santo remedio. • • •

VENDE-SE — Camas patente e Bruno de 45 até 500$. Berço para criança e Cama. Colchão diversos tamanho, patente e simples. Uma bonita OTTOMANI toda de sicupira do Pará, Grupos estofados, Mesinha para Filto e Radio. Oratorio diversos tamanho — **Movelaria Santo Agostinho** — Cel. Suassuna, 54 - Recife - J. Bezerra.

Veneravel Confraria do Senhor Bom Jesus das Chagas

Tendo a Veneravel Confraria do Senhor Bom Jesus das Chagas da Igreja de Nossa Senhora do Paraizo, de realizar no dia 6 de Abril, a sua tradicional procissão de Ramos, e tendo de resolver o caso das catacumbas deterioradas, o Irmão Provedor dessa Confraria, pede encarecidamente a todos os membros da Meza Regedora, se acharem presentes á reunião de hoje, que terá logar ás 14 horas em ponto. Desde já agradecido pelo comparecimento de todos.

Veneravel Confraria do Senhor Bom Jesus das Chagas da Igreja de Nossa Senhora do Paraizo, aos 19 de Janeiro de 1941.

Manoel Soares Bezerra
Provedor
Francisco de Albuquerque Pajuába Neto
Secretario

Não permitta que a prisão de ventre envenene o seu figado

Conserve os seus intestinos sempre limpos. Um corpo castigado pela prisão de ventre envelhece rapidamente pela arterio-esclerose.

Todos sabem que um grande numero de molestias tem como responsavel a prisão de ventre ou constipação intestinal. As indigestões, Flatulencia, Hemorroidas, Dyspepsias, Vertigens, Neurasthenias; Lassidão, Insomnia, Perda de Apetite, Dôr de cabeça, Pontadas nas costas, Palpitações, Máu halito, Espinhas no rosto, Ulcera na bocca, Appendicite, Congestão hepatica, etc., são manifestações de máu funccionamento do estomago figado e principalmente nos intestinos.

As PILULAS ALOICAS auxiliam os movimentos peristalticos dos intestinos, regularisando-os. Desinfetam o tubo gastro-intestinal. Expulsam os gazes e descongestionam o figado. As evacuações produzidas pelas PILULAS ALOICAS não são acompanhadas de dôres, ardor ou malestar. Sua acção é branda e completa.

Não se aventure nos riscos de agravar uma doença já por si tão grave, usando purgantes violentos e irritantes, que, ao invez de regularisarem os intestinos, resseccam cada vez mais. Recorra sempre ás PILULAS ALOICAS. Ellas nunca falham por antiga e rebelde que seja a sua molestia.

A' venda em todas as pharmacias e drogarias do Brasil.

SUL AMERICA CAPITALIZAÇÃO

COMPANHIA NACIONAL PARA FAVORECER A ECONOMIA
AUTORIZADA E FISCALIZADA PELO GOVERNO FEDERAL
CAPITAL (REALIZADO) - 3.000:000$000
SÉDE SOCIAL "EDIFICIO SULACAP" RUA DA ALFANDEGA, 41 (ESQ. QUITANDA)
CAIXA POSTAL 400 - RIO DE JANEIRO

SORTEIO DE AMORTIZAÇAO DE 31 DE DEZEMBRO DE 1940

COMBINAÇÕES SORTEADAS	PDJ	ONZ	PZF	ZMS	ATY	AFO
Numeros de titulos em vigor com estas combinações:	13	16	15	17	19	12
ASSIM DISTRIBUIDOS:						
2 Titulos de 50 contos	—	—	—	—	—	2
8 Titulos de 25 contos	2	2	3	1	—	—
79 Titulos de 10 contos	11	14	12	16	19	7
3 Titulos de 5 contos	—	—	—	—	—	3

92 TITULOS ANTECIPADAMENTE REEMBOLSADOS POR 1.105 CONTOS DE RÉIS

AMORTIZADOS COM 50:000$000

Snr. ARMANDO J. LIMA, socio Gerente da firma Armando Lima & Cia. Manáos — Amazonas

Snr. JOSE' DE PAULA FRANÇA, lavrador e criador — Queluz — São Paulo

AMORTIZADOS COM 25:000$000

Snr. FRANCISCO SILVA NEGREIROS, Inhambupe — Bahia.

Snr. HEITOR BAHIA RIBEIRO, socio de Ribeiro & Irmãos — Salvador — Bahia.

Srs. FERREIRA PINTO & Irmão, negociantes. Rua Visc. Pirajá, 200 — Capital Federal.

Snr. MANOEL JOSE' MATTOS, negociante, Rua Farani, 16 — Capital Federal.

Snr. CLEMENTE OLIVEIRA SILVA, Chefe da Contabilidade do Almoxarifado da Cia. Telephonica — São Paulo.

Snr. Dr. ERICO DE ABREU SODRE', medico, Rua Alv. Penteado, 24 — 5.º — s|51 — São Paulo.

Snr. MAJOR JOSE' LEVY SOBRINHO DD Secretario da Agricultura e propr. da Fazenda Itapema em Limeira — São Paulo.

Snr. TSUNEZO SATO, encarregado do Departamento de Compras Anderson Clayton & Cia. Ltda., em Pereira Barreto — São Paulo

AMORTIZADOS COM 10:000$000

79 TITULOS POR 790 CONTOS, SENDO NO DEPARTAMENTO DO NORDESTE OS SEGUINTES:

Snr. THEOPHILO DE CARVALHO, contador do Banco do Brasil — João Pessôa — Parahyba.

Snr. ESIO ARAUJO, socio da firma José Araujo & Filhos, commerciantes Pesqueira — Pernambuco.

Snr. JOSE' AURELIO ARRUDA, funccionario Publico — Surubim — Pernambuco.

Snr. PERCIANO ARROXELLAS GALVAO, funccionario Federal — Maceió — Alagôas.

AMORTIZADO COM 5:000$000 (P. UNICO)

Snr. CORONEL SYLVESTRE AZEVEDO JUNQUEIRA FERRAZ, fazendeiro, res. em Maria da Fé — Minas Geraes.

Snr. CORONEL SYLVESTRE AZEVEDO JUNQUEIRA FERRAZ, fazendeiro, res. em Maria da Fé — Minas Geraes.

Sra. ALICE FABRINO DE OLIVEIRA, Rua Barata Ribeiro, 459 — Capital Federal.

— — Até dezembro p. passado: — —
JA' FORAM AMORTIZADOS 78.885 CONTOS DE RE'IS
Solicitae a relação completa dos titulos amortizados no Escriptorio de Pernambuco ou aos Inspectores e Agentes da:

SUL AMERICA CAPITALIZAÇÃO

O PROXIMO SORTEIO DE AMORTIZAÇAO SERA' REALIZADO EM 31 DE JANEIRO DE 1941, A'S 14 HORAS
Escriptorio de Pernambuco — á RUA NOVA, 310, 1.º — Fone. 6040
RECIFE — PERNAMBUCO

BONIFICAÇÃO ESPECIAL AOS AVICULTORES

Concedemos, a titulo de propaganda, uma bonificação especial sobre o material de nossa fabricação, a saber: — **CHOCADEIRAS — CRIADEIRAS — BATERIAS — CAMPANULAS — BEBEDOUROS — COMEDOUROS. LINHAS "CRUZEIRO DO SUL" E "S. PAULO". 15%. — LINHAS "BANDEIRANTES" E "POPULAR". 10%.**

Material posto nas estações de embarque, sem nenhuma despeza extraordinaria. Fretes a combinar. Remeta-nos 1$000 em selos do correio para receber o nosso catalogo illustrado

Mantemos, em exposição em nossa loja chocadeiras e criadeira em funcionamento.

S. C. A. L. - RUA S. PEDRO, 170 - C. POSTAL 776 - RIO

Cooperativa Agro-Pecuaria de Agua Preta

ASSEMBLE'A GERAL ORDINARIA

1.ª CONVOCAÇAO

De ordem do Sr. Presidente e de acordo com os Estatutos estão sendo convidados para a assembléa geral ordinaria a realizar-se no proximo dia 9 de Fevereiro, ás 14 horas, na séde social da Cooperativa todos os socios.

Na mesma reunião serão apresentados relatorio, balanço, contas e atos da Diretoria durante o exercicio de 1940, para o devido julgamento dos srs. associados.

Assim como deverá ser procedida a eleição para os novos membros e suplentes do Conselho Fiscal.

Agua Preta, 16 de Janeiro de 1941.

José Pedrosa Calado
Secretario

COOPERATIVA CAIXA DE CREDITO DOS BANCARIOS DE PERNAMBUCO

ASSEMBLE'A GERAL ORDINARIA
2.ª Convocação

De acordo com os nossos estatutos ficam convocados os Associados desta Cooperativa para a reunião da Assembléa Geral Ordinaria, a se realizar no dia 27 do corrente mez, ás 19 horas, em 2.ª convocação em nossa séde á rua do Imperador 452, para leitura do relatorio, parecer do Conselho Fiscal, exame, discussão e julgamento de balanço, contas e atos do Conselho de Administração, tudo referente ao exercicio de 1940, bem como, eleger os novos membros do Conselho Fiscal e seus suplentes que terão de atuar no exercicio do corrente anno. Ainda de acordo com os nossos estatutos a referida Assembléa deliberará com qualquer numero de associados.

Recife, 18 de Janeiro de 1941.
(ass.) MANOEL DE SOUZA SOARES
Director-Presidente

Realizou-se hontem, no **Club Portuguez**, a entrega dos diplomas aos dactylographos, tachygraphos e correspondentes da turma de 1940. Aberta a sessão pelo director da Escola, sr. Emilio Kuhlmann, seguiu-se a palavra do dr. Sylvio Rabello, paranympho da turma. Usou depois da palavra, agradecendo, em nome da turma, o sr. Gilberto A. de Carvalho. Terminada esta parte do programma, foram iniciadas as dansas, tocando o Bando Academico. • • •

DE OLINDA

(Conclusão da 5.ª pagina)

cia do sr. Olavo Ribeiro Vianna, que mostrará aos presentes a necessidade da reforma dos estatutos.

Serão feitas as nomeações dos membros das commissões de syndicancia e de beneficencia. A sessão terá inicio ás 16 horas, sendo solicitada a presença de todos os associados.

FESTA DOS AMADORES — Continuam com muito interesse entre os amadores e socios do *Nucleo Theatral Getulio Vargas* os preparativos para a Festa dos Amadores.

E' mais uma iniciativa do gremio, a unica sociedade theatral olindense que tem effectuado, independentemente de qualquer interesse, ha quasi tres annos e ininterruptamente, espectaculos musicados e declamados.

Como parte principal será encenada a comedia *Idyllio, o brasileiro*, de autoria de Severino Bezerra.

Os ensaios da peça continuam intensos, tendo já a directoria do *Nucleo*, providenciado quanto á montagem, pois será servida por custoso guarda-roupa.

Haverá ainda um seleccionado acto variado como parte do programma. Estará a cargo do sr. Adeth Leite, o qual vem trabalhando no sentido de contar com a collaboração de varios elementos do nosso *broadcasting*.

Aproveitando da opportunidade, quando da realização da Festa dos Amadores, o *Nucleo Theatral Getulio Vargas*, por intermedio dos seus directores e socios, prestará significativa homenagem ao DIARIO DE PERNAMBUCO. Foi escolhido para orador official o acad. Vanildo Bezerra.

Os convites estão sendo distribuidos entre as sociedades congeneres e autoridades.

NUCLEO THEATRAL GETULIO VARGAS — O presidente do *Nucleo Theatral Getulio Vargas* está convidando os amadores para uma reunião, hoje, ás 15 horas, na séde do Centro de *Cultura Humberto de Campos*, á rua Bernardo Vieira de Mello, 12.

Nesta reunião serão tratados assumptos de importancia, além de providencias acerca da realização da Festa dos Amadores.

AVISO RELIGIOSO — A Pia-União das Filhas de Maria da igreja da Misericordia fará celebrar missa com canticos, no dia 21, ás 6 horas, na matriz de São Pedro Martyr.

A directoria lembra a todas as associadas o dever de seu comparecimento ao acto. Extende ainda o convite ás Filhas de Maria residentes na cidade.

ILEGÍVEL

AÇÃO ORDINARIA

AUTORES — Antonio Gonçalves d'Azevedo Sobrinho com assistencia de sua mulher.
RE'OS — Azevedo & Companhia Limitada, seus atuais socios solidarios e outros.

Juizo de Direito da decima primeira vára (11ª.)
Terceiro Cartorio Civel.

EDITAL

de citação ao senhor Albino Domingos de Azevedo Maia, com o prazo de vinte (20) dias.

O doutor Irineu Jofili de Azevedo Souza, Juiz de Direito da Decima-primeira vára civel da comarca do Recife, capital do Estado de Pernambuco, em virtude da Lei, etc. FAZ SABER aos que o presente edital de citação virem, dele noticia tiverem e a quem interessar possa, especialmente ao senhor Albino Domingos de Azevedo Maia, que a este Juizo e cartorio do escrivão que o presente subscreve, foi distribuida uma ação ordinaria requerida por Antonio Gonçalves d'Azevedo Sobrinho, com assistencia de sua mulher, conforme a petição em seguida transcrita: PETIÇÃO. — "Ilustrissimo senhor Doutor Juiz de Direito do Civel desta Capital, Antonio Gonçalves d'Azevedo Sobrinho, português, casado, proprietario, residente á rua Barão de Itamaracá, numero tresentos e sessenta e tres (363), nesta cidade, vem com assistencia de sua mulher, Dona Vitoria Neto Gonçalves de Azevedo, por seu advogado abaixo firmado (documento numero um), propor a ação de processo ordinario, disciplinado aos artigos duzentos e noventa e um (291) e seguintes Codigo do Processo Civil, contra a atual firma AZEVEDO & COMPANHIA LIMITADA, proprietaria da "FABRICA CAXIAS" com deposito e escritorio á rua Sigismundo Gonçalves, numero sessenta e oito (68), nesta capital, sucessora da firma Azevedo & Companhia, e contra os respectivos socios individualmente, devido a responsabilidade solidaria. De acordo com a disposição do artigo cento e cincoenta e cinco (155) do referido Codigo processual, que permite a cumulação de pedidos, a ação tem dois objetos: Primeiro — anular o contrato firmado (documento numero dois) pela escritura de "*amigavel composição, transação e liquidação*" de dezesete de julho de mil novecentos e trinta e tres (1933), passada em notas do tabelião Adalberto Maçães, livro cento e setenta e cinco, folhas cento e doze verso e cento e quinze verso, para o fim de o suplicante receber o que tem direito na firma suplicada, do seu capital, conta particular de credito e lucros, com os juros legais, descontado o que já lhe foi pago, tornando-se assim sem efeito o assalto de que foi vitima e qualquer ato anterior que originou a escritura arguida; Segundo — restituição ou reintegração da posse, de que foi o suplicante esbulhado pela firma suplicada, de metade dos seguintes predios com terreno, nesta cidade: — numeros cento e vinte e quatro (124) antigos quarenta e seis (46), quarenta e oito (48) antigo vinte (20), oitenta e dois (82) antigo vinte e oito (28), oitenta e seis (86) antigo trinta (30), noventa e dois (92) antigo trinta e dois (32), noventa e seis (96) antigo trinta e quatro (34), cem (100) antigo trinta e seis (36), cento e oito (108) antigo quarenta (40), cento e quatro (104) antigo trinta e oito (38), cento e dezoito (118) antigo quarenta e quatro (44) e cento e doze (112) antigo quarenta e dois (42) á rua do Jardim; e a casa numero cento e quatro (104) á Praça de Cinco Pontas e os predios numeros tres e nove (3 e 9) á rua do Forte, pede-se a reintegração ou a indenização do equivalente em dinheiro, inclusive rendimentos e prejuizos sofridos, desde mil novecentos e trinta (1930), e juros da lei, tudo sob arbitramento a ser feito em tempo habil, dando-se a case condominio o valor de tresentos contos de réis (Rs. 300:000$000). Antes da arguição dos direitos que se pleiteiam, cumpre fazer um relato da vida do suplicante como socio da "Fabrica Caxias" que girava sob a firma Azevedo & Companhia. Em onde (11) de janiero de mil novecentos e vinte e seis (1926), a sociedade comercial Azevedo & Companhia distratou-se e liquidou-se (documento numero tres), retirando-se pagos e satisfeitos os socios comendador Manoel da Silva Moreira e sua mulher dona Maria Amelia da Silva Moreira, José da Silva Moreira e sua mulher dona Noemia Passo Moreira, e Renato da Silva Moreira e sua mulher dona Maria Antonieta Santos Moreira, razão por que o suplicante Antonio Gonçalves d'Azevedo Sobrinho e Manoel Gonçalves de Azevedo, tambem socios da firma, assumiram *individualmente e em partes iguais* todo o ativo e passivo da firma dissolvida, conforme taxativamente diz a clausula terceira da escritura junta (documento numero tres). E assim ocorreu. Em virtude da extinção da Sociedade, o suplicante Antonio Gonçalves de Azevedo Sobrinho e Manoel Gonçalves de Azevedo Sobrinho, como socios remanescentes da sociedade que se liquidara, assinaram na mesma data (onze de janeiro de mil novecentos e vinte e seis) a escritura de contrato de uma nova sociedade (documento numero quatro), a girar sob a mesma firma Azevedo & Companhia, em sucessão á outra, com as respectivas esposas, dona Vitoria Neto Gonçalves de Azevedo e dona Maria Alice Gonçalves de Azevedo, pelo que, estabeleceu a escritura (documento numero quatro), "*ficaram eles donos exclusivos, em partes iguais do acervo de todos os bens da mencionada firma*", proprietaria da FABRICA CAXIAS, de fazer e vender cigarros e cartas de jogar. Para a nova firma constituida, entraram como garantia de capital os predios já relacionados (documentos numero quatro). — Isto posto, o suplicante e o seu socio Manoel, unicos componentes da firma, tinham partes iguais tambem nesses predios, metade por metade, com a constituição da então novel sociedade industrial e comercial, em nome coletivo, com o capital de mil contos de réis (1.000:000$000), conforme se verifica na escritura (documento numero quatro). — A clausula nona do contrato social estabelece: "A sociedade durará por tempo indeterminado; todavia nenhum dos socios poderá se retirar antes que estejam inteiramente liquidados e pagos todos os creditos que contra a firma ora constituida tem dona Emilia Gonçalves de Azevedo, por força de ter assumido todo o ativo e passivo da extinta firma Azevedo & Companhia. Igualmente pagas todas as obrigações, o socio que desejar a dissolução e liquidação da firma deverá notificar a sua intenção seis meses antes de findo o ano social e apresentar tres meses antes de findo o mesmo ano uma proposta escrita e assinada para solução reciproca de ficar ou sair". Motivara essa conduta estatuida o seguinte fato: a quatorze (14) de fevereiro de mil novecentos e vinte e oito (1928), a firma reconhecera por escritura publica ser devedora, á referida senhora e a seus filhos menores impuberes Sarah e Antonio, da quantia de dois mil cento e cinco contos, oitocentos e oitenta e oito mil quatrocentos e quarenta e seis réis (2.105:888$446) e se obrigara a pagar esse debito em prestações mensais de desesete contos e quinhentos mil réis (17:500$000), com o acrescimo dos juros anuais de oito e meio por cento (8 1/2%). O pagamento de tão avultada quantia, em parcelas relativamente tão diminutas, teria que chegar a mil novecentos e trinta e seis (1936). Daí a proibição contratual da saida de qualquer socio, antes de liquidado o credito de dona Emilia e dos seus filhos menores. Esse contrato social de mil novecentos e vinte e seis foi substituido por outro a vinte e tres de abril de mil novecentos e vinte e sete, conforme se vê no documento junto sob o numero cinco, que, por seu turno, tambem foi reformado a quinze de maio de mil novecentos e vinte e nove (documento numero seis). Com a primeira alteração, a de mil novecentos e vinte e sete, entraram a fazer parte da firma os senhores Antonio Gonçalves Ramos e José Angelo Cavalcanti Costa, como socios solidarios, com dez contos de reis (réis: .... 10:000$000), cada um. A clausula terceira estabeleceu que o capital da firma continuaria a ser de mil contos de reis tendo o suplicante e o socio Manuel retirado, do respectivo capital, dez contos de reis que foram levados á conta particular, por isso cada um deles ficou com quatrocentos e noventa contos ... (490:000$000) e com direito (clausula quinta documento numero cinco) ambos a trinta e nove por cento (39%) sobre os lucros. Não foi entretanto, modificada a situação dos socios perante o credito de dona Emilia, prevista na clausula nona do contrato anterior, conforme se disse; pelo contrario, o novo estatuiu que os outorgantes e outorgados "Concordavam em continuar em pleno vigor o contrato — de onze de janeiro de mil novecentos e vinte e seis". Este, o criterio da alteração de mil novecentos e vinte e sete. Quanto á outra já referida, a de quinze de maio de mil nove centos e vinte e nove (documento numero seis), transformou a sociedade em comandita simples, admitindo-se como socios solidarios os senhores Alberto Romão de Carvalho, Joaquim Domingues de Azevedo Maia, Antonio Batista Malheiro e Antonio Gonçalves Nunes Sobrinho, além dos socios já existentes. O suplicante Antonio Gonçalves de Azevedo Sobrinho passou a ser comanditario, com responsabilidade ao seu capital, enquanto os demais se tornaram solidarios e ilimitadamente responsaveis. Data dessa alteração de contrato a espoliação ao suplicante. O socio Manoel Gonçalves de Azevedo Sobrinho endurecido pela má fé e galvanizado pelo dólo, iniciou o assalto ao patrimonio do suplicante. Manoel Gonçalves queria apoderar-se da "Caxias", empregando os seus ferteis truces, servindo-se de amigos e de advogados gelatinosos, dentro duma época em que a Justiça recifense obedecia aos acenos duma farandula, constituida por comerciantes e industriais politicos e advogados bemaventurados. Essa éra que felizmente já vai longe, ainda vive na lembrança de todos. Ficou o suplicante como comanditario, coagido a *vis compulsiva*, sem que lhe valesse o seu direito, de vez que temia maior dano nos seus haveres, pois a poderosa farandula se armara contra si, a favor do socio Manuel. Reduziram o seu capital para duzentos contos de réis .... (200:000$000), embora a firma continuasse a girar com o de mil contos. Na clausula citava desse novo contrato social (documento numero seis), figurava tambem a proibição da retirada de socio, enquanto se não tivesse pago e debito á dona Emilia e seus filhos. Na clausula nona, estabeleceu-se que o suplicante teria direito a vinte por cento (20%) sobre o lucro anual. E, não obstante a clausula decima setima desse contrato determinar o meio de dirigir qualquer divergencia entre o suplicante e o socio Manuel Gonçalves de Azevedo Sobrinho, constituindo como arbitro o Presidente do Tribunal de Justiça de Pernambuco, o mesmo socio Manuel, sem qualquer movimento nesse sentido, levou a firma a Juizo e conseguiu excluir dela o suplicante. A aventura lhe não foi dificil; contava ele com a farandula e o suplicante se achava internado no Hospital Portugues, atacado de *depressão psiquica e moral, secundaria a manifestação de sifilis nervosa*. Não podia o suplicante, por isso, deliberar; não se achava em condições de defender os seus interesses Tanto que a ação correu á revelia. O socio Manuel deu o golpe na certa, sabia do estado morbido do suplicante e excluiu-o da sociedade Essa revelia, ou seja, o abandono por parte do suplicante de seus interesses, do seu patrimonio constituido por tantos anos de trabalhos assiduos, nos quais se fora a sua mocidade e perdera a sua sau'de, não deixa duvida a ninguem de que o suplicante não se achava em condições de propugnar pelos seus direitos. Quem é que, em conjuntura tão percilitante, não defende os seus interesses, abandona-os, deixa que o atacante fique sozinho na arena? Pois, o desinteresse do suplicante pelos proprios direitos, atesta o seu estado morbido. O socio Manuel era bem esperto; e, mais do que ele, os seus assessores. Quando o suplicante saiu do Hospital Portugues, teve conhecimento da exclusão e peiorou do mal. Agravou-se seu estado de sau'de. E não ficou nisso. O socio Manuel e a farandula tripudiaram sobre a situação do suplicante, conseguindo a escritura que se anexa como documento sob o numero dois, de "*amigavel composição transação e liquidação*", com um nome de fachada hipocrita, na qual se dá a ele, como quota de capital e credito, a ridicula importancia de dezoito contos, oito centos e sete mil seiscentos e trinta e quatro réis (18:807$634), embora a disposição do artigo tresentos e trinta (330) do codigo Comercial amparasse os seus direitos e outras disposições legais assegurassem os seus interesses. Foi aí que "engoliram" os predios, sem que ele e sua mulher os vendesse, ou desse, sem escritura, sem coisa alguma que importasse em ato constitutivo ou translativo de direitos sobre o condominio dos predios já referidos. E a usurpação se consumou. A má fé o dólo do socio Manoel e dos assessores fizeram-nos esquecer as prescrições da lei. E o proprio decoro. Do exposto, conclue-se: a) que o suplicante em mil novecentos e vinte e sete (1927) (documento numero cinco) era socio da firma Azevedo & Companhia com o capital de quatrocentos e noventa contos de réis (490:000$000), fora o saldo da sua conta particular, e com a metade dos predios relacionados, de vez que elle e o socio Manuel ficaram DONOS EXCLUSIVOS EM PARTES IGUAIS DO ACERVO DE TODOS OS BENS DA MENCIONADA FIRMA; b) que a firma nunca teve prejuizo no seu capital, tanto que nas diversas escrituras juntas se verifica a estabilidade desse capital de mil contos de réis, e isso não impediu que o coagissem a *vis compulsiva* a ficar como comanditario com o capital muito reduzido; c) que, aproveitando-se o socio Manuel, em mil novecentos e vinte e nove, da depressão fisica e moral que atacou o suplicante em virtude de sifilis nervosa, o excluiu da firma por via duma ação judicial que o suplicante doente internado em hospital, deixou correr á revelia, porque estava incapacitado, e o Manoel sabia de antemão que ele não se defenderia; d) que o mesmo socio Manoel, locupletando-se ainda dessa incapacidade de conseguiu do sumplicante que estava sem recursos, e ainda continuava doente e incapaz, a assinatura da "AMIGAVEL COMPOSIÇÃO TRANSAÇÃO E LIQUIDAÇÃO" (documento numero dois), na qual toda a quota do capital do suplicante na firma, representada por dinheiro, metade dos predios referidos, maquinismos, semoventes, armação, utensilios e marcas do comercio da firma, ficou reduzida á cifra incrivel de dezoito contos oitocentos e sete mil seiscentos e trinta e quatro (18:807$634), sem que a firma houvesse sofrido prejuizos que motivassem redução nas quotas dos socios; e) que, com a incapacidade do suplicante, provada nos autos duma ação rescisoria e sem prova em contrario por parte da firma, cumpria a esta, desde que não houvesse dólo e má fé, promover preliminarmente um exame de sanidade no suplicante, para, em seguida, com ele transacionar numa escritura de "composição amigavel, transação e liquidação", o que aliás não foi feito, não obstante saber a suplicada que, com o suplicante, só poderia transigir correndo o risco de praticar um ato nulo; f) que, a despeito de não ter sido pago o credito de dona Emilia Gonçalves de Azevedo e filhos, fez-se a exclusão do suplicante da firma mediante a liquidação constante da escritura arguida. — A RESTITUIÇÃO DA METADE DOS PREDIOS — O Codigo Civil Brasileiro, nos artigos quatrocentos e noventa e nove (499), quinhentos e tres (503), quinhentos e quatro (504) e quinhentos e seis (506), ampara o pedido de restituição ou reintegração de posse nos predios referidos, da qual se acha o suplicante esbulhado. A reintegração ou indenização devida. Um comentador do aludido artigo quinhentos e quatro (504) diz: "a reparação na ação de esbulho pode tomar o carater de mera ação de perdas e danos, se a coisa se deteriorou". Constando ao suplicante que ditos predios foram demolidos ultimamente pela suplicada, pede-se por isso a indenização do predio da coisa usurpada, com perdas e danos que a vistoria e o arbitramento estipularem. Qualquer argumento contrario seria insubsistente, de vez que o suplicante nenhum ato translativo de direitos reais sobre esses imoveis praticou. Veiu com eles, como garantia do seu capital para a firma suplicada que até hoje os não adquiriu. O Codigo Civil Brasileiro, no artigo quinhentos e trinta (530), estabelece quatro modos de se adquirir a propriedade imovel; pela transcrião do titulo de transferencia no registro de imoveis; pela accessão; pela usucapião e pelo direito hereditario. Pelo documento junto, sob o numero sete, infere-se que a firma Azevedo & Companhia transmitiu ao suplicante e ao seu irmão Manuel os predios arguidos. Pela escritura junta, como documento sob o numero tres, se constata que o suplicante e o seu irmão, recebendo esses predios da firma, pagaram o devido imposto de transmissão. E, desde então até hoje, assim se acham inscritos no Registro Geral de Imoveis (documento numetro sete) desta capital. A suplicada não modificou esse registro, porque nunca os adquiriu. Os atos sujeitos á transcrição, diz o artigo quinhentos e trinta e tres do Codigo Civel Brasileiro, não transferem o dominio sinão da data em que se transcreverem. E' a mesma disciplina do artigo quinhentos e trinta e um (531). A suplicada, por consequencia, depois de transferir o dominio ao suplicante e a seu irmão (documento numero tres) desses predios, metade para cada um deles, não mais readquiriu esse dominio. Repete-se ainda hoje se acham registrados (documentos numero sete) no cartorio de imoveis em nome do suplicante e seu irmão Manoel. Aliás, não poderia haver conduta diferente. O suplicante não transferiu o seu condominio a ninguem por qualquer ato entre vivos. O fato de o ter dado como garantia do seu capital não implica numa alienação. Deles, não transferiu á suplicada o direito, posse e ação. Não se operou translação do titulo desses propriedades imoveis. Nem siquer foi pago o imposto de transmissão, como carateristica do ato de transladar. Apenas, uma garantia. No julgado do Tribunal de São Paulo, de seis de setembro de mil novecentos e trinta e cinco, se encontra a cessão — feita por transferencia, dos socios á sociedade, do imovel PREDIO MARTINELI que passou á dita sociedade (Sociedade mobiliaria São José) "*a titulo definitivo e de propriedade pertencente, em sua integridade, á sociedade, á qual os outorgantes e reciprocamente outorgados transferem desde já toda a posse, jus, dominio e ação, etc.*" O Tribunal julgou ato não perfeito e não acabado, pelo que não se pagou o imposto de transmissão. Na hipotese *sub judice* o suplicante não transferiu á suplicada (documento numero tres) os seus direitos reais sobre esses imoveis. Cumpre dizer que ás sociedades civis, como as mercantis, tem personalidade juridica e não se confundem com os seus membros. A firma Azevedo & Companhia não era Antonio Gonçalves de Azevedo Sobrinho nem Manuel Gonçalves de Azevedo Sobrinho. Ela, pessoa juridica; e elles pessoas naturais. O Codigo Civil Brasileiro, nos artigos desesseis e vinte distingue e separa. Tanto o suplicante não alienou os seus direitos á suplicada sobre tais predios, que, na escritura que se pretende anular, nenhuma referencia se fez a eles. Nem a mulher do suplicante assinou essa escritura apesar de brasileira nata. Deu a suplicada ao suplicante a quota em dinheiro como lhe aprove, sem inclusão das casas (documento numero dois). Sendo tritenaria a prescrição do direito do suplicante sobre esses imoveis, não o perdeu, nem transferiu, nem traspassou. Esta ação, tambem de força espoliativa, pede apenas o reconhecimento desse direito. A propriedade do imovel perde-se, diz o artigo quinhentos e oitenta e nove (589) do Codigo Civil Brasileiro, pela alienação, pela renuncia, pelo abandono e pelo perecimento do imovel. Qualquer dessas hipoteses não ocorreu com o suplicante, quer sobre as casas quer sobre os respectivos terrenos. O suplicante ainda tem esse direito em face do artigo mil tresentos e noventa e um (1391) do Codigo Civil. A MA' FE' — Os atos inequivocos do socio Manuel, contra o suplicante, sempre se revelaram dolosos e fraudulentos. Desde a sua imposição para a comandita e a expulsão da firma, até a usurpação de grande parte do seu capital. Como ilustração desta afirmativa, refere-se este fato: em mil novecentos e trinta (1930), antes da exclusão judicial o socio Manuel sugeriu a assinatura dum documento, em que lamentava hipocritamente a saida do suplicante da firma; lamentava e obrigava-se a associar o suplicante á metade do capital da firma, dando-lhe vinte por cento (20%) nos lucros e um conto e quinhentos mil reis (1:500$000) de retirada mensal. Esse documento foi assinado pelo mesmo Manuel, pelo suplicante e pelas testemunhas Afonso de Albuquerque e João da Fonseca Lapa, pessoas conhecidas nesta cidade, Recebeu ainda o mesmo documento as assinaturas dos senhores Alberto Romão de Carvalho, Antonio Batista Medeiros, Antonio Gonçalves Neves Sobrinho, naquela epoca todos socios da firma suplicada. Todos esses senhores e as referidas testemunhas deverão afirmar em Juizo a verdade. Esse documento foi entregue ao senhor Vicente Cisneiros, falecido ultimamente, que fora intermediario nessa composição. Pois bem o senhor Manuel Azevedo cumpriu a obrigação da retirada mensal durante seis meses, apenas. Pediu o documento ao senhor Cisneiros para uma verificação qualquer e não mais o restituiu. Nem pagou mais nada. Por isso, e outras acrobacias, o suplicante, á saida da firma, só se viu com direito a quatrocentos e trinta e cinco contos de reis (435:000$000), enquanto que o mesmo Manuel, poucos anos depois, morria deixando cerca de tres mil contos de reis. Carateriza ainda a má fé o pagamento em setenta e sete (77) notas promissorias de cinco contos de reis cada uma (*sem juros*), venciveis mensalmente, estabelecendo-se na mesma escritura duas obrigações contra o suplicante em conflito com expressas disposições do Direito publico: Primeira) — não poder o suplicante, dono desses titulos, desconta-los, apesar de a promissoria ser um titulo de credito, autonomo e de livre circulação; Segunda) — não poder tambem o suplicante pleitear em Juizo a rescisão ou anulação da escritura arguida; e si o quizesse fazer, teria que primeiro depositar a importancia de quatrocentos contos de réis ...... (400:000$000), sabido como era que o suplicante estava sem recurso e o pagamento mensal das promissorias não lhe daria possibilidades para um deposito tão avultado! E' tão claro, que o dolo não se pode ocultar. Só essas duas ultimas condições que se chocam com as disposições do direito publico, invalidam o instrumento, de vez que é um ato juridico sem eficacia, porque o objeto não é licito, contendo uma falsa causa sob forma de condição. São os preceitos dos artigos oitenta e dois e noventa do Codigo Civil Brasileiro. E não é só. Ha tambem a coação, de que nos fala o artigo noventa e oito do mesmo Codigo. O suplicante, sem dinheiro e posto para fóra da firma temeu dano maior. O documento sob o numero dois comprova á saciedade o dólo intencional, A fraude, prova-se-á com o exame da escrita A escritura sob o numero dois é um amontoado de miserias. Não pode subsistir. A INCAPACIDADE — Os documentos juntos nos trazem a prova das condições psiquicas do suplicante, até bem pouco. A sua incapacidade se enquadra na disposição do artigo quinto, alinea dois, do Codigo Civil Brasileiro. De tres anos para cá, cessou essa incapacidade, conforme fazem prova os documentos anexos. Todo o ato praticado por incapaz é nulo. (Codigo civil artigo cento e quarenta e cinco, alinea um). A PRESCRIÇÃO — Sob o aspecto da lei civil, o direito do suplicante não está prescrito. O Codigo Civil Brasileiro no artigo cento e setenta e oito (178), Paragrafo nono, alinea c, estabelece a prescrição de quatro anos "quanto aos atos dos incapazes, do *dia em que cessar a incapacidade*", para anular ou rescindir contratos. Quer, porém, se entenda que a escritura sob o numero dois é um distrato comercial, teremos a prescrição de vinte (20) anos, ex-vi da disposição do artigo quatrocentos e quarenta e dois (442) do Codigo Comercial Brasileiro, de vez que esta ação se funda sobre obrigações comerciais, contraidas por escrituras publicas. E é um distrato, porque foi posto fora da firma, de que era socio, A CUMULAÇAO DE PREDIOS — Já se disse, mas cumpre repetir, que esta ação tem por objeto anular a escritura e promover a reintegração dos predios, constituidos em terreno proprio. Os dois pedidos se integram como quota do capital e lucros do suplicante na firma Azevedo & Companhia. De conformidade com o estatuido pelo artigo cento e cincoenta e cinco do Codigo de Processo Civil, ambos os pedidos se acham entre si conexos e consequentes, competem a um mesmo Juiz no rito do processo ordinario que é o de mais ampla defesa para a Ré. Ou a escritura (documento numero dois) é um ato nulo por incapacidade do suplicante (artigo cento e quarenta e cinco do Codigo Civil), ou um ato anulavel (artigo cento e quarenta e sete do mesmo Codigo) por vicio resultante do dólo, da coação e da fraude. De qualquer forma é um ato sem validade. Sem eficacia juridica, O VALOR DA CAUSA — O valor da causa de acordo com a demonstração anexa, é de mil duzentos e dezesete contos, quinhentos e vinte e tres mil duzentos e vinte reis (1.217:523$220), inclusive os honorarios de advogado ex-vi do disposto sessenta e quatro do Codigo de Processo Civil. Para se chegar á veracidade da cifra constante do mapa junto, pede-se desde já o exame com o levantamento da escrita da Ré desde janeiro de mil novecentos e dezenove a julho de mil novecentos e trinta e dois, data da escritura (documento numero dois) da "composição amigavel". Pelo exposto, o suplicante requer a citação da Ré, AZEVEDO & COMPANHIA LIMITADA, nas pessoas de Dona Maria Alice Gonçalves de Azevedo, atual chefe da firma suplicada e viuva de Manuel Gonçalves de Azevedo Sobrinho; e de Manuel Domingos de Azevedo Maia, socio e gerente do escritorio da Ré; de José Angelo Cavalcanti Costa, socio e gerente da fabrica; de Antonio Batista Malheiros, ex-socio solidario da suplicada e residente nesta cidade; e do ex-socio, tambem solidario, Albino Domingos de Azevedo Maia, na pessoa do seu bastante procurador, nesta cidade, Joaquim Domingos de Azevedo Maia, todos para responderem pela ré e individualmente aos termos da presente ação ordinaria de acordo com as disposições dos artigos duzentos e noventa e dois e seguintes do CODIGO de Processo Civil, protestando-se por todos os meios de prova admitidas em direito, e pedindo-se a condenação tambem nos juros moratorios, custas e mais pronunciações de direito. Pede deferimento. Recife dezoito de dezembro de mil novecentos e quarenta. Luiz Cesario Cardoso Ayres, Advogado (Selado) — Com onze (11) documentos. Era o que se continha e declarava em dita petição aqui mui bem e fielmente copiada do proprio original, sem cousa que a menor duvida faça, na qual proferi o despacho do teor seguinte: *Despacho* "D. A., como requer. Recife, dezenoze | doze | quarenta. I. Joffily." Era o que se continha e declarava em dito despacho, aqui copiado sem cousa que a menor duvida faça, e, expedido competente mandado, o oficial de justiça encarregado da diligencia passou a certidão do teor seguinte: CERTIDAO — Certifico, que ainda em cumprimento ao mesmo mandado, me dirigi ao Deposito da Fabrica Caxias á rua Sigismundo Gonçalves numero sessenta e oito desta cidade, e ai as dezeseis horas e cincoenta minutos de hoje, procurei citar Albino Domingos de Azevedo Maia, na pessoa de seu bastante procurador nesta cidade, Joaquim Domingos de Azevedo Maia, que me declarou não ter procuração do mesmo para receber citação e não sabendo o mesmo onde atualmente ele se encontra; pelo que deixei de fazer a citação ordenada em virtude do senhor Albino Domingos de Azevedo Maia se achar em lugar incerto e não sabido. O referido é verdade e dou fé. Recife, vinte de Dezembro de mil novecentos e quarenta. O oficial do Juizo (a) Walfrido Mello Guerra. "Era o que se continha e declarava em dita certidão, aqui copiada sem cousa que a menor duvida faça, e, pelos autores me foi dirigida a petição do teor seguinte: *Petição*. "Ilustrissimo Senhor doutor Juiz de Direito da decima primeira vara civel desta cidade. Antonio Gonçalves d'Azevedo Sobrinho, nos autos da ação ordinaria contra a firma Azevedo & Companhia Limitada — cartorio do doutor Ferraz — requer a citação por edital, ex-vi do artigo cento e setenta e sete do Codigo do Processo Civil, pelo praso de vinte dias, do senhor Albino Domingos de Azevedo Maia, ex-socio solidario da ré, uma vez que o senhor Joaquim Domingos de Azevedo Maia declarou não ter procuração para receber citação e se achar o citando em lugar ignorado, conforme consta da certidão do oficial de justiça. Pede deferimento. Recife, vinte e tres de dezembro de mil novecentos e quarenta. (a) Luiz Cesario Cardoso Ayres, Advogado". (Devidamente selado). *Despacho*. "J. Como requer. Recife, vinte e tres | doze | quarenta. I. Joffily." E nada mais se continha ou declarava em ditas peças aqui mui bem e fielmente copiadas dos proprios originais, sem cousa que a menor duvida faça. E, em cumprimento ao meu despacho o escrivão competente fez passar o presente edital de citação, com o praso de vinte dias, com o teor do qual chamo, cito e hei por citado, com o praso de vinte (20) dias, o senhor Albino Domingos do Azevedo Maia, por todo o conteudo das peças neste transcrito e para todos os termos da competente ação ordinaria e bem assim, para no praso legal de dez (10) dias, apresentar em cartorio a contestação que tiver e couber, pena de revelia, ficando scientificado do que o terceiro cartorio civel está instalado a sala numero sete (7) do andar terreo do Palacio da Justiça desta cidade. Para conhecimento de todos, será o presente edital afixado no lugar publico de costume e publicado pela imprensa. Dado e passado nesta cidade do Recife, capital do Estado de Pernambuco, aos vinte e oito dias do mês de dezembro de mil novecentos e quarenta. (28-12-1940). EU, Alfredo Vaz de Oliveira Ferraz, escrivão o subscrevo e assino.

Recife, 28 de Dezembro de 1940
O escrivão do civel
Alfredo Vaz de Oliveira Ferraz
Irineu Joffily de Azevedo Sousa

LYRA-

LEILOEIRO OFFICIAL
LEILÃO JUDICIAL
AGENCIA A' RUA DAS LARANJEIRAS, 30

No dia oito (8) de Fevereiro proximo (Sabado) ás quatorze e meia horas, á rua da Fundição n.º 15, em Santo Amaro, por mandado do Exmo. Sr. Dr. Juiz de Direito da Oitava Vara, a requerimento do liquidatario da Massa Falida da firma NEVES, CAMPOS & COMPANHIA.

Constando da Fabrica de Doces, Conservas, Caramelos e Mosaicos, denominada "AURORA", sita á referida rua da Fundição n.º 15, edificada em um terreno a margem do canal de Santo Amaro e compreendendo os predios numeros quinze (15), vinte e tres (23), vinte e nove (29), trinta e cinco (35) e cincoenta e cinco (55) á mesma rua, bem como todas as dependencias e servidões, o dominio util do terreno daqueles predios, e mais maquinismos e instalações da referida fabrica.

Ainda mercadorias, moveis e utensilios existentes na já citada fabrica.

DOENÇAS DO CABELLO E DO COURO CABELLUDO

PROPHYLAXIA
E
TRATAMENTO
PELO

PILOGENIO

FORMULA E PREPARAÇÃO DO PHᶜᵒ FR. GIFFONI
A' VENDA NAS PHARMACIAS, DROGARIAS E NAS CASAS DE 1ª ORDEM
FRANCISCO GIFFONI & Cia.—RUA 1º DE MARÇO, 17—RIO DE JANEIRO

Banco Auxiliar do Commercio S.A.

De accordo com os dispositivos da Lei das Sociedades Anonymas, acham-se á disposição dos srs. accionistas, na séde deste Banco, á rua 1.º de Março n.º 25, os seguintes documentos referentes ao exercicio findo em 31 de dezembro de 1940.

a) Relatorio da Directoria sobre a marcha dos negocios sociaes, no exercicio findo, e sobre os principaes factos administrativos;
b) Copias do balanço e da conta de lucros e perdas;
c) Parecer do Conselho Fiscal;
d) Relação nominal dos accionistas e lista de transferencias de acções.

Recife, 15 de janeiro de 1941.
Pelo BANCO AUXILIAR DO COMMERCIO S. A.
Benedicto Nunes da Silva
Director-Secretario

Caderneta perdida

Perdeu-se a caderneta da Caixa Economica Federal deste Estado, numero 33240, serie B, pertencente a Amaro Benedicto, filho menor de Maria Alexandrina da Silva, pernambucano, residente actualmente no Bairro Estancia rua Moraes e Silva n.º 359 e anteriormente na rua da Concordia, pelo que vai ser requerida segunda via da mesma.

Recife, 16 de janeiro de 1941.
Maria Alexandrina da Silva

OSVALDO!!

Bom Leilão — **Ao Correr do Martello!**
Terça-feira, 21 de Janeiro de 1941 — A's 2 horas — Na AGENCIA OSVALDO — Rua Nova, 370.

Mobiliarios diversos para dormitorio, sala de jantar, sala de visitas e gabinete.

Bom dormitorio conjugal em Imbuia, com 5 peças — 3 dormitorios em Sucupira — Dormitorio em Macacau'ba, com 5 peças — Grupo estofado á pano couro, com 4 peças — Guarda-louça — Mesas elasticas — Cadeiras — Camas — Louças — Vidros — Metaes e muitos outros objectos presentes a este Bom Leilão.

Terça-feira, 21 de Janeiro de 1941 — A's 2 horas — Na Agencia OSVALDO — Rua Nova, 370 — Phone: 6.7.5.1.

BANK OF LONDON & SOUTH AMERICA LIMITED

(Autorisado a funcionar no Brasil conforme Carta Patente N.º 943 de 6.6.31)
Filiado ao Lloyds Bank Limited, com mais de £ 25.000.000 de Capital e Reservas

Capital Autorisado	£ 4.500.000
Capital Subscrito	£ 4.040.000
Capital Realizado	£ 4.040.000
Fundo de Reserva	£ 2.000.000

CASA MATRIZ
6, 7 AND 8, TOKENHOUSE YARD, LONDON, E. C. 2

BALANCETE ENCERRADO EM 31 DE DEZEMBRO DE 1940
Compreendendo as Filiais de
Rio de Janeiro, São Paulo, Santos, Curitiba, Porto Alegre, Pelotas, Vitória, Baía, Maceió, Pernambuco, Ceará, Maranhão, Manaus, Pará, Juiz de Fóra, Belo Horizonte

ATIVO

Letras descontadas		95.760:360$100
Letras e efeitos a receber em cobrança do Interior		59.402:780$900
Letras e efeitos a receber em cobrança do Exterior		84.377:444$600
Emprestimos em conta corrente		279.149:156$400
Valores caucionados		215.042:165$400
Valores depositados		889.681:192$300
Filiais e Agências no Paiz		4.499:151$800
Filiais e Agências no Estrangeiro		7.463:884$500
Titulos e Fundos pertencentes ao Banco..		1.824:204$100
CAIXA:		
Em moeda corrente e em outros Bancos	276.692:314$100	
em outras especies ..	142$600	276.692:456$700
Diversas contas..		16.731:917$400
	Rs.	1.930.624:714$200

PASSIVO

Capital		20.583:333$300
Reserva		18.671:160$500
Depósitos em conta corrente ..	388.744:050$000	
Depósitos em conta corrente limitada..	3.847:663$100	
Depósitos a prazo fixo	138.010:426$900	530.602:140$000
Depósitos em Conta de Cobrança do Interior ..		59.402:780$900
Depósitos em Conta de Cobrança do Exterior ..		84.377:444$600
Titulos em caução e em depósito..		1.104.723:357$700
Caixa Matriz		40.869:050$600
Filiais e Agências no Paiz		9.268:250$500
Filiais e Agências no Estrangeiro		4.500:005$500
Letras a pagar		1.968:900$100
Diversas Contas		55.649:250$500
	Rs.	1.930.624:714$200

S. E. & O.
Rio de Janeiro, 14 de Janeiro de 1941.
BANK OF LONDON & SOUTH AMERICA LIMITED.
(Ass.) K. F. J. EDWARDS — Gerente Principal
(Ass.) M. JANSEN DE MELLO — Contador.

CLUBE INTERNACIONAL DO RECIFE

CARNAVAL DE 1941

O MAIOR CARNAVAL BRASILEIRO! Luxuosa, artistica e deslumbrante decoração. Sucesso musical.

Breve será publicado o programa.

JA' ESTÃO A VENDA AS MESAS, MEDIANTE A APRESENTAÇÃO DA CARTEIRA SOCIAL COM O RECIBO N.º 1 NA SE'DE DO CLUBE. PARA O CARNAVAL SERA' EXIGIDO O RECIBO N.º 2.

Horario — 8 ás 12 — 14 ás 17 e 20 ás 22.
Recife, 14 de Janeiro de 1941.
ADIRETORIA

CLUBE PORTUGUÊS

CARNAVAL DE 1941

Avisamos os Snrs. Socios que, começará no Domingo, 19 do corrente, ás 9 horas da manhã, na Gerencia, a venda de mezas, ao preço de 100$000 (cem mil réis) com o imposto excluido. Não será cobrada nenhuma outra taxa.

Outrosim, avisamos que as danças serão no novo terraço, cujo piso será de tacos. Ornamentação a cargo de varios artistas bem conhecidos nas rodas sociaes do Clube.

Tocarão o Bando Academico e a America Jazz, com o repertorio de musicas modernissimas.

Recife, 18 de Janeiro de 1941.
A DIREÇÃO.

Os disturbios provocados pela prisão de ventre e má digestão, são eliminados com o uso da Magnesia Salsomaggiore.

ILEGÍVEL

CASAS — TERRENOS — INDUSTRIAS — EMPREGOS — PROFISSÕES - DIVERSOS

PEQUENOS ANNUNCIOS

Os annuncios nesta secção são cobrados ao preço de 500 rs. a linha de typo 6
TELEPHONE DA GERENCIA — 6027

CASAS TERRENOS PROPRIEDADES

ALUGA-SE — A casa sita á rua da Aurora n. 1231, com optimas accommodações para familia numerosa, podendo servir tambem para pensão. Encontra-se na mesma uma pessoa para attender a quem desejar verificar. Quanto á locação trata-se com OLIVEIRA FILHO & CIA., á praça do Paraiso n. 310.

ALUGA-SE — Um quarto com sahida independente, bem mobiliado, a casal, em casa de familia de tratamento, ou a um senhor que queira pagar um pouco mais, na rua Fernandes Vieira, 600.

ALUGA-SE — O predio n. 1749 sito á avenida Cons. Rosa e Silva, esquina da rua Antenor Navarro, de 2 pavimentos com optimas accommodações. A tratar na rua do Bom Jesus, 160 — 1º. andar, entrada pela avenida Alfredo Lisboa, ou na rua do Futuro n. 336 (Afflictos).

ALUGAM-SE quartos bem arejados para cavalheiros ou casal sem filhos, á rua da Aurora, n. 39 — 3º andar.

ALUGA-SE NO RIACHUELO — Optima residencia, com 5 quartos internos, salas de jantar, visita e copa; cozinha, garage com sotão, dependencias e oitões livres: dois apparelhos sanitarios, duas saletas de frente, recentemente pintada, com aquecedor e fogão a gaz. Tratar na rua do Principe, 464 ou Duque de Caxias, 292 — 1º andar.

ALUGA-SE — A casa sita á avenida Norte n. 2069 (Encruzilhada) com excellentes accommodações. Chaves na rua Conde da Boa Vista n. 1546.

ALUGA-SE — Parte de uma sala confortavel, mobiliada, com telephone, por 120$000 mensaes. Ver e tratar com Mattos, á rua Sigismundo Gonçalves, 75 — 1º. (altos do Louvre). Phone 6-8-6-7.

ALUGAM-SE 3 casas: Uma nova, oitão livre, 1º andar, 3 quartos grandes em cima e banheiro completo, com aquecedor a gaz; um quarto em baixo, ? uas dependencias: sala de copa, cozinha, terraço, por 455$000, á rua das Creoulas, 17?; duas na rua Vigario Barreto 71 e 43 recuadas, oitões livres terraços 4 quartos internos, 2 externos, garage, 2 banheiros tendo um com chuveiro quente a alcool. Uma está sendo pintada. Entender-se de 13 ás 15 horas, na rua do Progresso, 465 com LUCIANO LIMA. Telephone 2747.

ALUGA-SE — Um optimo salão no pateo do Carmo n. 48, 1º. and. de preferencia para escriptorio ou sociedade. Trata-se no mesmo.

ALUGA-SE OU VENDE-SE — uma casa de construcção moderna, sita á rua da Intendencia n. 766, com 4 quartos, sendo 2 externos, 2 salas, terraços, 2 saneamentos, toda murada, com piso de taco e mosaico e oitão livre. A tratar na rua do Imperador, 452, 1º. andar, com dr. Carlos Monteiro.

ALUGA-SE — A casa recem-construida no Derby, á rua Viscondessa do Livramento. A tratar na rua Amaro Bezerra 662, DERBY.

ALUGA-SE — Na Capunga, á rua das Pernambucanas n. 30 uma casa com oitão livre, garage, amplas salas de visita e jantar, saleta, tres quartos internos, tres ditos externos e saneamento completo. A tratar á rua do Apollo 187. Phone 9590.

ALUGA-SE — Optima casa á rua Conde da Boa Vista n. 1084, com os seguintes commodos: 4 quartos internos, com tacos e um externo: duas salas, corredor, cosinha, quarto sanitario e lavadouro. Chaves na mesma rua n. 1173. A tratar á avenida Flor de Sant'Anna n. 310 — PARNAMIRIM.

ALUGA-SE — Uma confortavel casa, sita á rua D. Bemvinda, n. 491, PAYSANDU' com tres janellas de frente, amplas salas de visita e jantar, 4 quartos em baixo e tres em cima em um grande sotão bastante arejado, com 2 janellas para os oitões, copa, cozinha, quarto sanitario, garage, alpendre e grande jardim. A tratar na mesma.

ALUGA-SE — Uma casa moderna, á rua Arcoverde, n. 214, com terraço na frente, duas salas, 5 quartos, dois saneamentos, dois quartos para empregados, cozinha, fogão a gaz, lavador de roupa, oitões livres e toda pintada. A tratar á Rua Fernandes Vieira n. 560.

ALUGA-SE — A casa n. 59, rua Martins Junior, na Boa Vista — 4 quartos, 2 salas, 1 grande terraço, copa, cosinha, grande sala de banhos, 2 saneamentos, garage, lavanderia, quarto para empregado, bom quintal, oitão livre. Para tratar, 236, Caxias, 2º. andar, das 12 ás 16 horas.

ALUGA-SE — Uma optima casa na rua das Pernambucanas n. 308 (Capunga). A tratar no local ou na Rua do Bom Jesus 126 — 2º andar. Phone 9309.

ALUGA-SE — O palacete n. 481, sito á rua Barão de São Borja, na Boa Vista, com 2 salas, 5 quartos internos, um externo, cosinha, copa, dispensa, 2 saneamentos e garage. A tratar á rua da Matriz n. 46 das 9 ás 11 ou praça do Jacaré n. 368 — OLINDA.

ALUGA-SE — Em casa de pequena familia, um optimo quarto, com janella de frente, muito amplo e arejado a pessoa de trato, senhor, senhora ou casal sem filhos. Garante-se absoluto socego. Trata-se na rua Princeza Isabel, 182, 1º. andar.

ALUGA-SE — Uma casa moderna, fresquissima, jardim, oitões livres, garage, tres quartos internos, um externo, tres salas, dispensa, cozinha, dois quartos sanitarios e lavanderia, por 370$000. Chaves na rua Nicaragua, 111 — ESPINHEIRO.

ALUGA-SE a casa sita a rua Henrique Dias n. 145 (antiga Estancia). A tratar a rua Maria e Barros, 161, 1º andar. Phone 9382.

ALUGA-SE metade de um 2º andar á rua da Imperatriz, 253, com entrada independente, dando direito a tres janellas de frente. A tratar no mesmo.

ALUGAM-SE— Dois quartos com pensão em casa de familia de trato. Aurora, 379 — Terreo.

ALUGA-SE a casa n. 155, á rua dos Prazeres, recentemente reformada, toda mosaicada e limpa. Presta-se excellentemente para um casal com um filho. A tratar á praça Arthur Oscar, 211 A casa está aberta durante o dia, com vigia.

ALUGA-SE — Uma casa no bairro Estancia, em Areias, com duas salas, dois quartos, cozinha, agua e luz, bond proximo. Preço: 110$000 mensal. A tratar com André B. Mello, na avenida José Rufino, no fundo da casa n. 600, das 7 ás 11 horas. Phone 3671.

ALUGA-SE — Uma casa moderna, circulada de jardim, recuada, oitões livres, fresquissima, com 3 quartos internos e um externo; garage, lavanderia, 2 gabinetes sanitarios, dispensa e tres salas, localizada no Espinheiro. Chaves na rua Nicaragua n. 111.

ALUGAM-SE — Um quarto e uma sala, amplos e arejados, em casa de casal sem filhos, a rapazes, moças do commercio ou familia sem creanças. Tratar á Rua do Peixoto, 77.

ALUGA-SE — Uma optima casa, com jardim na frente, 2 salas, quatro quartos, fogão a gaz. Ver e tratar na rua José Hygino, 110 — MAGDALENA.

ALUGA-SE — A casa á rua Moraes e Silva, n. 135, no bairro da Estancia, em Areias, com 2 salas, tres quartos, cozinha e banheiro. Agua encanada e luz electrica, oitão livre e bom quintal. Preço: 150$000 mensal. Tratar com LUIZ MENDES, na mesma de 8 ás 11 horas.

APARTAMENTO — Aluga-se modernissimo, com: sala de espera grande, dormitorio e lindissimo quarto de banho. Barão de S. Borja, 320.

ALUGA-se, no Recife, á rua do Bom Jesus, ns 220 e 226 — 2º andar — optimas salas para escriptorio. A tratar no mesmo edificio, sala 7 — 2º andar.

ALUGAM-SE— As casa á rua S. Salvador 66 (Espinheiro), com bond quasi á porta, das linhas de Cas. Amarella, Espinheiro e Afflictos, distante dois minutos da linha, com duas salas, 3 quartos internos e um externo, copa, cozinha e gaz: 2 G. S., lavanderia, garage. Casa em centro de jardim: oitões livres. Piso de taco e mosaico. A tratar á avenida Rio Branco, n. 193 — 1º sala 5 — Phone 9478.

ALUGA-SE — Uma casa com 2 salas, 5 quartos, copa, cozinha apparelho sanitario e um quarto externo, sita á Rua Silva Ferreira, 31. E uma outra casa sita á Rua dos Pires, 545. A tratar na rua do Livramento, n. 72.

ALUGA-SE — Uma optima casa no Cordeiro, moderna, toda murada. Aluguel mensal 100$000. A tratar com José Loureiro, Rua Duque de Caxias, 327.

ALUGA-SE — Em predio confortavel optimos quartos arejados, refeições fartas e variadas. Phone 2580. Rua Corredor do Bispo 90. Pensão Boa Vista.

A BIBLIOTHECA ALFA — Contendo biographias e romances de todas as collecções, acha-se ao dispor de todos os que apreciam a leitura. Mensalidade — 5$000. Rua do Aragão 89 — BOA VISTA.

BAIRRO CHIC — Aluga-se uma casa de construcção moderna, sita á rua Correia de Araujo, 113 (Entroncamento), dispondo de 2 pavimentos, sala de jantar e visita, dois terraços, 2 saneamentos, 4 quartos internos, garage, quarto para empregado, installações de gaz e electricidade, oitões livres e jardim, servida por diversas linhas de bond. Tratar com L. BARBOSA & CIA. — Travessa do Amorim, 75 — Phone 9037.

CASA CONFORTAVEL — Precisa-se alugar uma boa casa com todo conforto moderno, dispondo de 5 dormitorios internos, garage para 2 carros e 3 saneamentos, em local aprazivel. Tratar com o corretor Diogenes de Souza.

CASA NA RUA DA HORA — Aluga-se a casa n. 361 á rua da Hora, no Espinheiro, com grandes accommodações para familia e empregados. Tem luz electrica, agua, esgottos e oitões livres Aberta diariamente de 3 horas em deante. Informações: rua Sigismundo Gonçalves 102 — 1º, de 10 ás 12 e de 3 ás 5.

CASA NO PINA — Aluga-se uma com a frente moderna, 2 salas, 2 quartos, corredor, cosinha, banheiro, W. C., agua e luz e quintal regular. Chaves junto para correr. Aluguel 150$000 mensaes. A tratar na rua Imperial n. 1957.

CASA AMARELLA — Aluga-se por contracto de um anno, uma confortavel chacara, arborizada, com oitões livres, situada na Estrada do Arrayal n. 3036, contendo 6 quartos internos, 2 externos, 2 salas, 2 saneamentos, copa cosinha, garage, etc. A tratar no Gymnasio Vera Cruz — Parque Amorim n. 1653. Phone 28110.

CASA NO ESPINHEIRO — Opportunidade: Uma optima casa com contracto de 500$000 mensal por motivo de viagem, traspassa-se por 400$000 mensal. O contracto vigorará ainda por oito meses. Ver e tratar a qualquer hora, na rua Quarenta e Oito, n. 772 — ESPINHEIRO.

COMPRA-SE — Uma casa de 35:000$ a 40:000$000, moderna, recuada, oitões livres, com 3 a 4 quartos, 2 saneamentos, em Afflictos, Capunga, Magdalena, Espinheiro e immediações. Vende-se um optimo piano allemão. Informações com o sr. Antonio Pereira á avenida João de Barros 1693, junto ao commissariado. Negocio urgente e directo.

CASA — Aluga-se a parte posterior da loja sita a rua Manoel Borba, 62, Bôa Vista, a tratar R. Matriz, 69, e precisa-se de um empregado de 15 a 16 annos.

CASA NOVA — Aluga-se, na Magdalena, (Avenida Visconde de Albuquerque n. 258), com 3 quartos, duas salas, cozinha, banheiro, garage e jardim. Preço: — 400$000.

CASA — Aluga-se uma optima vivenda, recentemente construida, estylo cubista, oitão livre, jardim, garage e quarto para empregados. Ver e tratar á rua Gervasio Pires, 901.

COMPRA-SE — De 3 a 5 contos um pequeno terreno com 8 a 10 metros de frente em zona não muito longe da linha de bond. Negocio urgente e directo. Cartas para Xisto, na posta restante do DIARIO DE PERNAMBUCO.

CASA — Vende-se uma á rua da Concordia. A tratar com dr. Severino Pragana, á rua do Imperador n. 463.

CONSULTORIO — Aluga-se uma optima sala para consultorio medico, por 130$000, na rua da Imperatriz n. 202 (1º. andar).

LOTES DE TERRENO NA TORRE — Vendem-se dois, com 12x40, á rua Conde de Irajá, proximo ao cinema. A tratar com o sr. Bezerra, na Pensão Palacio á rua da Concordia n. 148, ou na Auxiliadora Predial, edificio do Banco Auxiliar 4º andar, sala 41.

NA MAGDALENA — Aluga-se á rua Pessoa de Mello, n. 60, uma casa, com oitões livres, garage, dois terraços, duas salas, 4 quartos, dois gabinetes sanitarios, lavanderia, jardim e quintal arborizado. A tratar na rua Santo Elias n. 214 — ESPINHEIRO.

OPTIMO SITIO NO ARRABALDE — Proximo ao bonde, bôa casa de moradia, rendimento bastante satisfatorio, vende-se por motivo da ausencia do proprietario. Arthur Dubeux, av. Rio Branco, 127.

PRECISA-SE ALUGAR uma confortavel casa, em local aprazivel, com grande area, diversos quartos e dependencias, tendo 2 a 3 saneamentos, que sirva para collegio, Pensão, Pensionato, etc., podendo até achar-se mobiliada, que serão bem conservados os seus moveis. Contracto por anno. Quem tiver pode escrever fornecendo informações para SR. SOUZA MELLO, a Caixa deste DIARIO.

PENSÃO — Vende-se uma com accommodações para 16 pessoas predio moderno, arejado, com entrada independente, poucos moveis e por preço barato. Ver e tratar á rua da Imperatriz 110, 2º, com urgencia por motivo de embarque, ou a rua da Praia 108.

PENSÃO — Vende-se em um dos melhores trechos da rua da Concordia uma esplendida pensão puramente familiar, com 29 quartos quasi todos mobiliados, deixando um lucro mensal de 2:000$000. O aluguel da casa é muito barato e facilita-se o negocio. A tratar com J. Vianna, Rua Tobias Barretto n. 364.

QUARTOS — Alugam-se com pensão a senhoras ou senhoritas dois quartos em casa de senhora de fino trato. Avenida 17 de Agosto. Telephonar para o n. 28?50.

QUARTOS — Alugam-se a rua da Concordia n. 393, 1º, amplos e arejados quartos com janellas, a casal sem filhos ou solteiros. Vende-se tambem casa casa de commodos, tendo na mesma, no 1º, 7 quartos, sendo 4 com janellas, sala de jantar, dispensa, cozinha, banheiro e quintal. No 2º, 8 quartos com janellas, dispensa, cozinha e banheiro, estando alugados, todo 2º e parte do 1º. Vêr a qualquer hora do dia, tratar na rua da Alegria, 167, Bôa Vista.

QUARTOS — Alugam-se com ou sem refeição. Rua Aurora 203, 1º. andar.

QUARTO OU SALA AMPLA — Um casal sem filhos precisa alugar um quarto ou sala ampla, ou mesmo dois quartos com communicação, com saida directa, em casa de pessoa absolutamente idonea, em 1º. andar ou terreo de uma rua bem central. Dá-se preferencia a casa de familia distincta. No bairro do Recife não interessa. Faça a proposta para RAP na redacção deste Diario.

SALA E QUARTO — Alugam-se, com varanda, limpos, a preço barato. Rua Diario de Pernambuco, n. 123 — 2º andar.

TERRENO A' VENDA — Vende-se um terreno de esquina, na Magdalena, proximo ao merc... medindo 12 metros de frente por 31 e 40 de fundo. Tratar á rua Arthur Gonçalves n. 77 — MAGDALENA ou rua Imperatriz 193 (1º. andar) de 4 ás 5 horas.

TERRENOS — Vendem-se 7 lotes, parcellados ou englobadamente de 5 a 15 contos, localizados na av. João de Barros — Junto á Casa da Creança. Tratar á av. Manoel Borba 378.

TERRENO EM BOA VIAGEM — situação admiravel, com duas frentes, cerca de mil e tresentos metros quadrados vende-se por motivo superior. Arthur Dubeux, av. Rio Branco, 127.

VENDE-SE ou aluga-se o sobrado á rua das Pernambucanas n. 304. Lotes de terreno por preço rasoavel. Informações com MIGUEL GONDIM, avenida Marquez de Olinda, n. 85 — 1º. Telephone 9084.

VENDE-SE — Uma propriedade no Porto da Madeira em Beberibe n. 3878, com 3 salas, 3 quartos, etc. Terreno com 32x400, agua e luz, muito arborizado, baixa de capim. Pode ser vista a todo momento. Perto da Fonte Santa Clara.

VENDE-SE — Optimos lotes de terreno de 9 x 20 em Olinda, tendo duas frentes e uma para a rua Henrique Dias e outra para a rua 13 de Maio. O terreno é proprio e facilita-se a construcção. Ver e tratar na rua 13 de Maio n. 51, em Olinda.

VENDE-SE o terreno sito á rua do Progresso, n. 350, junto ao predio n. 368, freguezia da Boa Vista. Para informações, na rua da Soledade, n. 136. Negocio directo.

VENDE-SE — Uma casa de taipa, coberta de telha, com um acabamento moderno, sita á rua Jeronimo Villela 520, em Campo Grande, com 3 quartos, 3 salas, saleta, terraço, W. C. interno em terreno proprio, inclusive tres lotes tendo um desoccupado. A tratar á rua das Trincheiras, 67.

VENDE-SE — Diversas casas situadas nos bairros do Pina e Afogados, algumas dellas servem para negocio, tendo agua, luz e bastantes commodos para familia. Vende-se tambem um piano. O motivo é o dono ter que ir para o sul. A tratar á rua São Miguel n. 527, em AFOGADOS.

PONTO PARA NEGOCIO

LOJA DE TECIDOS E MIUDEZAS — Está para vender uma nesta cidade, com pequeno stock e installações modernas. Pode-se facilitar o negocio. Trata-se com ABDON AZIZ & CIA., á rua do Rangel n. 113.

MOENDAS E TACHAS — Grandes e pequenas, trilhos, vigas de seis metros e doze. Eixos de todas as dimensões. Vende-se á rua do Alecrim 64.

NEGOCIO URGENTE — Vende-se uma bem montada fabrica de café e manipulação de milho e colorau, installada em predio moderno, com amplo salão commercial, escriptorio, etc.; com boa freguezia, na praça e no interior, num dos melhores arrabaldes do Recife. Vende-se tambem o predio, caso interesse. A tratar na Estrada de Belem, 1481, em Campo Grande.

OPTIMO PONTO PARA COMMERCIO — Aluga-se um excellente andar terreo, em um dos melhores locaes da Boa Vista, com uma boa armação, casa pintada de novo, preço modico de aluguel com armação. Informações á rua Nova n. 300, Pharmacia e Drogaria Villaça.

OPTIMO PONTO — Vende-se no largo da grande feira de Casa Amarella, uma casa com negocio de estivas a varejo, dispondo a mesma de boas installações e commodos para outros ramos de negocios. Ver e tratar na mesma, n. 4064.

OPTIMO NEGOCIO — Aluga-se ou vende-se um armazem com armação nova, servindo para qualquer ramo de negocio. Junto ao mesmo tambem se aluga ou vende-se uma boa casa, toda construida de novo em alvenaria. O motivo da venda é o dono pretender passar algum tempo fora do Estado. A tratar á rua da Concordia, 312.

PHARMACIA — Nesta cidade, vende-se uma, bem montada e em local de grande movimento. Informações á rua Diario de Pernambuco, 90 — 1º.

VENDE-SE URGENTE — No Mercado de São José n. 30. uma bem localizada banca de especiarias por preço de estoiro. O motivo é o dono possuir outro negocio. Trata-se na mesma.

VENDE-SE — Preço de occasião, um fabrico de bolos e cuscu's, situado em optimo local, livre de onus. Informações por favor com ABINO— Rua da Conceição, 113— Boa Vista. Attenção: no mesmo local informa-se quem vende um radio baratissimo.

VENDE-SE — Por motivo superior a Livraria "A Encadernadora", no Edif. do DIARIO DE PERNAMBUCO, bom negocio com pouco capital, ou vende-se somente o ponto. A tratar com o sr. Julió Martins, na mesma.

VENDE-SE — Uma pequena loja de ferragens, louça sanitaria e tinta. Mais um motor de popa semi_novo por 2:500$000, com 4 cavallos de força. (marca Penta). Travessa de São Pedro 44 — SANTO ANTONIO.

VENDE-SE — Um compartimento de calçados no Mercado de Casa Amarella n. 1 e 2, ponto de esquina. O motivo é o dono estar doente. A tratar na avenida Norte n. 500. SANTO AMARO.

EMPREGOS

AMA — Precisa-se de uma, para casa de duas pessoas. Trata-se á rua Imperial n. 1222—1º andar.

COBRADOR — Actualmente empregado em importante companhia e por dispor de tempo sufficiente offerece seus serviços, com referencias ao commercio e ou em outros misteres. Cartas para J. F. — Posta restante deste jornal.

EMPREGADO PRACISTA — Precisa-se de um bom pracista. E' favor não se apresentar quem não estiver em condições. A tratar na rua do Imperador n. 483 — 1º. andar.

LAVADEIRA — Precisa-se de uma. A tratar á avenida Chile n. 822 — ESPINHEIRO.

PRECISA-SE — De uma pessoa idonea que seja technico em fabricação de tintas de escrever, para dirigir a secção industrial de uma fabrica. Exige-se referencias e prova de conhecimento do ramo. Paga-se bom ordenado. Procurar Pedro Ferreira, das 19 ás 20 horas, na praça Joaquim Nabuco n. 45 — Casa Esperança.

UMA SENHORA educada e de familia, se offerece para tomar conta de casa de brasileiro ou estrangeiros, fazendo os serviços domesticos. Não faz questão de ordenado. Dirija-se carta neste jornal para A. D. M.

UMA senhora com 30 annos de idade deseja empregar-se para trabalhos domesticos em casa de uma familia, que vá embarcar para fóra do Estado. Informação na rua Gomes Taborda, antiga da Lama n 1316, no Cordeiro.

AUTOMOVEIS

AUTOMOVEL FORD 29— Vende-se um em optimo estado de conservação, por preço de occasião. Tratar com NOBREGA, rua Frei Caneca 36 — 1º andar.

CARRO "FORD" 1935, limousine matriculado este anno, com 4 portas, 5 pneus novos; bateria nova; forro de couro; troca-se por um carro pequeno Opel, DKV ou Adler. Para informações pelo Telephone 6 7 7 9.

VENDEM-SE: — Limousine de 4 portas, servindo para praça; forrado a couro; pintura original azul-escuro; 6 pneus. 300$ por mez, sem entrada, com garantidor. Tratar pelo Telephone 6224.

VENDE-SE, por preço modico, um carro typo Ford Baby Sedan, fazendo 11 klms. por litro, com boa rodagem, 4 portas bateria nova e boa pintura.
A tratar á rua Direita n. 39, das 16 ás 18 horas, diariamente.

PIANO

PIANO — Aluga-se a tratar na rua da Imperatriz n. 35, 1º.

ESCOLAS E CURSOS

A "ESCOLA COMMERCIAL PRATICA" faz questão de proporcionar aos seus alumnos a melhor instrucção com o menor dispendio de energia e tempo. Cursos de Portuguez, Inglez, Correspondencia, Dactylographia, Tachygraphia e Contabilidade. Escola Commercial Pratica — Praça Maciel Pinheiro 338 — 1º.

CARTEIRAS ESCOLARES — Compram-se carteiras usadas á rua D. Bosco 1653.

NIVALDO DUARTE ESPINOLA lecciona em domicilios, o curso primario e prepara para exame de admissão. Rua Guilherme Pinto, 55 — CAPUNGA.

PROFESSORA — Para o ensino de materias até o 2º anno gymnasial, admissão ao mesmo e primario. Aurora, 379 (terreo).

DIVERSAS

ALCOOLATO DE CARICA MELISSA—Produz a boa digestão e cura empachamentos gazes, azia, mau halito, colicas e demais incommodos do estomago e intestinos. Drogaria e Pharmacia Americana, de Cicero D. Diniz.

A AGUA DE COLONIA DE GALY — A melhor dentre as melhores, perfume suave e agradavel. A' venda nas boas casas de perfumarias.

A SALVAÇÃO DAS CREANÇAS — Está no uso regular do LICOR DE CACAU (Vermifugo de XAVIER). — A' venda em toda parte.

ASTHMATICOS — Não vos esqueçaes que o Elixir Anti-Asthmatico Dr. Constantino Pontual é destinado ao tratamento da Asthma e da Bronchite chronicas, attenua os accessos e dá allivio immediato ao doente. Producto Cicero Diniz — RECIFE.

BRUNSWICK — Bilhares: Vendem-se dois da marca Brunswick, com todos os pertences seminovos. Preços de occasião, a tratar na praça da Bandeira n. 42 — SITIO NOVO (Peixinhos).

RENAL — Acalma e assegura o equilibrio do systema nervoso. A' venda em todas as pharmacias e drogarias.

RENAL — O maior restaurador dos nervos. E' uma formula do grande neurologista brasileiro, prof. A. Austregesilo. A' venda em todas as pharmacias.

RIOCUTIS — Contra cravos, espinhas, sardas, pannos e manchas. A' venda na Pharmacia S. João, rua Larga do Rosario 244.

RIOCUTIS — Cuide da sua pelle usando RIOCUTIS loção scientifica que elimina as imperfeições da cutis e contribue para a belleza. A' venda em toda a parte.

CONTRA PYORRHEA — Todos os que soffrem de Pyorrhea inflammação dos dentes e das gengivas, encontram a completa cura no efficaz CONTRA PYORRHEA. E' o remedio por excellencia. Drogaria e Pharmacia de CICERO D. DINIZ.

CONTRA SARNA E COCEIRAS— E' o remedio ideal para toda a sorte de comichões pelo corpo e pelle aspera. Destroe radicalmente o parasita da sarna. Deposito:— Drogaria e Pharmacia de CICERO D. DINIZ.

COFRE — Vende-se um do famoso fabricante MILNERS — Rua do Rosario n. 28 — BOA VISTA.

CORRIMENTOS BLENORRHAGICOS — Não se descuide: trate-se em tempo com Injecção Antiblenorrhagica, evitando suas dolorosas consequencias. No começo da doença muitos se têm curado apenas com um só vidro. Producto CICERO DINIZ — Recife.

COGNAC DE ALCATRÃO "XAVIER" — Para tosse, grippe e resfriados. A' venda em todas as pharmacias.

COLICAS do Estomago, Embaraço gastrico, digestões difficeis. Use o Alcoolato de Carica Melissa, producto Cicero Diniz — RECIFE.

DIAMANTE NEGRO — O melhor chocolate da LACTA.

DORES NAS COSTAS? E quasi sempre indice de inflammação nos pulmões. Não deixe ir adeante. Tome Xarope de Alho do Matto e Urucu'. Deposito: Drogaria e Pharmacia Americana, de Cicero D. Diniz.

ELIXIR DE NOZ DE KOLA—Um dos melhores recalcitrantes do organismo. Radical nos casos de prostração, debilidade cerebral, magreza, sangue fraco e sempre que o organismo precise de rehabilitação de forças. Restitue aos moços e aos velhos a alegria da vida. Use o Elixir de Noz e Kola. Deposito: Pharmacia e Drogaria Americana, de Cicero D. Diniz.

ELIXIR ANTI-ASTHMATICO — Verdadeiro prodigio na Asthma, ainda mesmo ligada a lesões do apparelho circulatorio. Infallivel na bronchite asthmatica, allivia o ... de accessos ate a completa cura. Deposito: Drogaria e Pharmacia Americana, de Cicero D. Diniz.

ESTOMAGO DOENTE & FRACO? — Não pode bem desempenhar as funcções. Fortifique-o com o Vinho Genciana, Calumba e Quina Composto. Deposito: Drogaria e Pharmacia Americana, de CICERO D. DINIZ.

ESTA' ENFRAQUECIDO E MAGRO? — Use o Elixir de Noz de Kola, estimulante do systema muscular, perda de memoria e cansaço cerebral. Util aos estudantes em vespera de exames. Producto CICERO DINIZ — Recife.

ESTA' ENFRAQUECIDO E MAGRO? — Use o Elixir de Noz de Kola maravilhoso estimulante do systema muscular. Faz desapparecer em pouco tempo os incommodos procedentes da fraqueza e debilidade, cura o nervoso e a falta de somno, perda de memoria e cansaço cerebral. Util aos estudantes em vesperas de exame. Deposito: Drogaria e Pharmacia Americana, de Cicero D. Diniz.

ESTA' COM TOSSE? — Tome o "Cognac de Alcatrão Xavier". Encontra-se em qualquer pharmacia.

EMPACHAMENTOS — Dôres no estomago e enxaquecas cedem logo com o uso do Alcoolato de Carica Melissa. Deposito: — Drogaria e Pharmacia Americana, de CICERO D. DINIZ.

FALTA DE APPETITE— Azias e vomitos depois das refeições, dyspepsias atonicas e nervosas. Use o Vinho de Genciana e Calumba Composto. Producto Cicero Diniz — RECIFE.

FOGAO A GAZ — Vende-se um, marca Junker com tres boccas, já usado. Ver e tratar na rua da Hora n. 625.

GARRAFOES DE VIDRO — capacidade para 35 litros, ... de José Florio á praça da Independencia, 12. Preço 30$000.

IODOSCAL — O mais forte dos fortificantes. A' venda em todas as boas pharmacias.

IMPALUDISMO? SEZOES? — Use o Xarope Anti-sezonal Confiança. Empregado nas sezões e febres palustres. Milhares de attestados proclamam o seu effeito. Producto Cicero Diniz — RECIFE.

INFLAMMAÇÃO E COLICAS DO FIGADO — Use a Boldeina do Dr. Simões Barbosa, indicada sempre nos casos de colicas nephriticas. Producto CICERO DINIZ — Recife.

IODO PARA O SANGUE — Phosphoro para o cerebro e calcio para os ossos. Esta a melhor composição do IODOSCAL, o melhor e o mais poderoso fortificante até hoje conhecido. A' venda em todas as pharmacias e drogarias.

INJECÇÃO ANTI-BLENORRHAGICA — Especial na cura das blenorrhagias e suas dolorosas consequencias. Use sem demora a Injecção Anti-Blenorrhagica, pois no começo da doença muitas pessoas se têm curado apenas com um unico vidro. Deposito: Drogaria e Pharmacia de Cicero D. Diniz.

INCOMMODOS DA BEXIGA — e Urethra são, em geral, occasionados por blenorrhagias mal curadas ou descuidadas. Não perca tempo: aos primeiros symptomas use logo a efficaz Injecção Anti-Blenorrhagica de Cicero D. Diniz. Deposito:—Drogaria e Pharmacia Americana, de Cicero D. Diniz.

IODOSCAL — Faz musculos rijos, pulmões fortes e nervos sadios. A' venda em todas as boas pharmacias e drogarias.

LACTA — O melhor chocolate, producto das industrias LACTA de S. Paulo. A' venda em toda a parte.

LEITE OPHTALMICO — No tratamento da conjunctivite catarrhal, sapiranga, queda das pestanas, carnosidade, etc. Producto Cicero Diniz — RECIFE.

LACTA — Balas, bombons, chocolates. Fabricação das ... LACTAS de S. Paulo.

LICOR DE CACAU — Vermifugo XAVIER — A salvação das creanças. Bom paladar gostoso e efficaz.

MACHINA REMINGTON — Vende-se uma em perfeito estado de conservação. Ver e tratar á rua da Concordia, 153.

MODISTA — Encarrega-se de qualquer confecção feminina, phantasias para o carnaval, etc. Aurora, 379 — Terreo.

MOVEIS — Si quer vender seus moveis, não perca tempo. Procure LAURO na rua Nova 290. Phone 6568 em frente ao Cinema Royal. Conseguirá preços magnificos.

NUTRIL — O remedio que nutre, fornece ao organismo phosphoro, calcio e vanadio elementos indispensaveis para manter o corpo em perfeita forma.

O SEU FIGADO DOE? — Lembre-se de que existe um medicamento poderoso. E' a BOLDEINA formula do dr. Simões Barbosa. Preparada pelo pharmaceutico Cicero D. Diniz. Deposito — PHARMACIA AMERICANA, de Cicero D. Diniz.

OLEO DE BABOSA GABY — ... vida aos seus cabellos conservando sempre o seu brilho. A venda nas pharmacias e perfumarias.

OLHOS INFLAMMADOS OU LACRIMEJANTES — São curados sem falha com o LEITE OPHTALMICO. E' optimo para as diversas affecções da vista. Deposito: Drogaria e Pharmacia Americana, de Cicero D. Diniz.

O GRANDE REGULADOR DAS SENHORAS — "Oforeno"! — "Oforeno!" "Oforeno"! A' venda em todas as pharmacias e drogarias.

PILULAS DE URSI — Para molestias dos rins. A' venda em todas as pharmacias.

PYORRHEA ALVEOLAR — ... de de sua bocca, previna a queda dos seus dentes e inflammação das gengivas e o mau halito, usando o Contra Pyorrhea producto de Cicero Diniz — RECIFE.

PEQUENO RESFRIADO hoje... Pode ser, amanhã grande lesão pulmonar. Use sem perda de tempo, o Xarope de Alho do Matto e Urucu', simples ou creosotado. Producto Cicero Diniz — RECIFE.

QUER ENGORDAR? — Use o Elixir de Noz de Kola, recalcificante do organismo; indicado na debilidade cerebral, magreza e sempre que o organismo precise de rehabilitação de forças. Restitue aos moços e aos velhos a alegria da vida. Producto Cicero Diniz — RECIFE.

SYPHILIS E IMPUREZA DO SANGUE — Use o Elixir Depurativo (Simonol), indicado com exito no tratamento do rheumatismo, ulceras, boubas, corrimento dos ouvidos e todas as doenças provenientes da impureza do sangue. Preparado com Elixir de Garus e Pepsina, podendo ser usado pelas pessoas que tenham o estomago delicado. Abre o appetite e faz engordar. Producto Cicero Diniz— RECIFE.

SOFFRE DE COLICA HEPATICA? — Certamente o seu figado está engorgitando. Trate-o urgentemente, pois amanhã pode ser tarde. Tome sem demora a BOLDEINA, formula do dr. Simões Barbosa. Deposito: Drogaria e Pharmacia Americana, de Cicero D. Diniz.

SARNAS E COMICHOES— Usem immediatamente o Contra Sarnas e Coceiras — Empregado sempre com resultado nas sarnas e erupções parasitarias. Producto Cicero Diniz — RECIFE.

SENHORAS E SENHORITAS — Despertem a alegria de viver, fazendo uso do OFORENO, o regulador ideal das senhoras. A' venda em toda a parte do Brasil.

SYPHILIS E IMPUREZA DO SANGUE — Curam-se com o Elixir Depurativo do Dr. Simões Barbosa, empregado com exito na cura do rheumatismo agudo e chronico, articular e muscular, Feridas, boubas, cancros venereos e de todas as doenças provenientes de impurezas do sangue. E' preparado com Elixir de Garus e Pepsina podendo ser usado pelas pessoas que tenham o estomago delicado. Abre o appetite e faz engordar. Deposito: Drogaria e Pharmacia Americana de Cicero D. Diniz.

TORNO MECHANICO — Vende-se com 3 1/2 metros o baramento, proprio para tornear grandes peças, e tambem machina de solda com todos os pertences (quasi nova). Rua Detenção 341.

TOSSE? — Não se descuide! Tome immediatamente o Xarope de Alho do Matto e Urucu', simples ou creosotado; usado ha mais de setenta annos com prodigiosos resultados nas tosses, bronquites e catarrho dos pulmões. Producto Cicero Diniz — RECIFE.

VENDE-SE — Uma carrocinha nova, com rodas de borracha, um fogão de ferro com 7 boccas e uma geladeira grande, marca Neve, propria para pensão ou hotel. Ver e tratar á rua da Imperatriz 128.

VENDE-SE — Uma bicycleta semi_nova (allemã) marca Siegs, toda equipada. A tratar á rua Nova 340 (Phenix) com Manoel Borba, 1 ás 3, ou no Banco do Nordeste com Rezende das 3 ás 4 horas.

XAROPE DE MULUNGU' BROMURETADO — E' um grande calmante dos nervos. Combate o mau humor e a excitação nervosa. Deposito: Drogaria e Pharmacia Americana, de Cicero D. Diniz.

XAROPE DE ALHO DO MATTO E URUCU' — Maravilhoso na cura das tosses, resfriamentos, dores de garganta e pulmões, grippes e constipações rebeldes. A' venda na DROGARIA e PHARMACIA AMERICANA de Cicero D. Diniz.

XAROPE ANTI-SEZONATICO — (Confiança)— Absolutamente seguro na cura das sezões e febres palustres. Milhares de attestados proclamam o seu effeito. Deposito: Drogaria e Pharmacia Americana, de Cicero D. Diniz.

XAROPE DE MULUNGU' BROMURETADO — Acalma os doentes agitados, combate as insomnias, o mau humor e as excitações nervosas. Não deprime. Producto Cicero Diniz — RECIFE.

88 — Eis o numero da VELASIA JUPITER, na Cambôa do Carmo, moveis de estylo em imbuia. Vendas a longo prazo. — Phone 8—7—0—8.

INSOLAÇÃO
TYPHO-UREMIA
INFECÇÕES INTESTINAES E URINARIAS
EVITAM-SE USANDO
UROFORMINA
DE GIFFONI - EM TODAS AS PHARM. E DROGARIAS
FRANCISCO GIFFONI & CIA. - R. 1º DE MARÇO 17 - RIO

CLUB DE JOIAS E RELOGIOS DO REGULADOR DA MARINHA

Foram sorteado hontem os seguintes socios das cautelas 04 e 13:
SERIE 109 — Dr. Manoel Cavalcanti — Av. João de Barros, 1563.
SERIE 109 — Cel. José Thomaz Pinto Lapa — Rua Duque de Caxias, 324.
SERIE 110 — Sr. Abelardo Cunha Pinto — Av. Marques de Olinda, 35.
SERIE 110 — Sr. José Lapa Viterra — Rua da Imperatriz, 78.
SERIE 111 — Sr. Ruy Barbosa da Silva — Casa Realengo.
SERIE 111 — Sr. Arlindo Dubeux — Brum, 303.
SERIE 112 — Sr. Abelardo Cunha Pinto — Av. Marquez de Olinda, 35.
SERIE 112 — Sr. Juliano Ferreira Almeida — Av. Rio Branco, 23.
SERIE 113 — Mme. Bomfim Bittencourt — Av. Ruy Barbosa, 472.
SERIE — 113 — Sr. Alcides Pimentel — Av. Marquez do Herval, 147.

Os Proprietarios
H. Hartmann & Cia.

VISTO:
Flodoardo Calipso
Inspector Federal

— Inscrevam-se na SERIE 114 a correr brevemente!!!
— Avisamos aos nossos amigos e freguezes que a SERIE 114 terá inicio no proximo sabbado dia 25 do mez corrente. Restam poucos numeros á disposição de nossos freguezes.

Dr. Zacharias Maciel
Docente-livre da Faculdade de Medicina. Medico do Hospital Pedro II. Doenças internas e nervosas (Figado, estomago, intestinos, coração, aorta, rins, doenças nervosas, etc.)
Consultorio: R. Duque de Caxias, 288-1º. Telephone 6188
Residencia: R. da Hora, 402. Telephone, 28062.

PORTELLA
Leiloeiro "Oficial"
AVISO
Sabbado 25 de Janeiro
OPTIMO LEILÃO
Ao Correr do Martello!
Rua das Pernambucanas
"Capunga"
ANNUNCIO GERAL
DIA 25
AGUARDEM-SE!
Muita cousa bôa!!
PORTELLA
Presta contas 24 horas depois do Leilão
PONTUALIDADE e CORREÇÃO
"AGENCIA"
Princeza Izabel 142
Fone 2352

A Familia Bonoleo

Vende saúde. Toma as pastilhas fortificantes Bonoleo, que contêm vitaminas A e D, oleo de figado de bacalhau concentrado e fortifica o organismo, dando calcio aos ossos, e fazendo voltar o appetite. Faça como a Familia Bonoleo tomando Pastilhas Fortificantes Bonoleo.

ILEGÍVEL

SERVIÇO DE PASSAGENS
Proximas sahidas do Rio de Janeiro, dos grandes e luxuosos paquetes da frota da
Boa Vizinhança"

Para NOVA YORK com escala em TRINIDADE:
"BRASIL", em .. .. 22 de Janeiro
"URUGUAY", em .. .. 5 de Fevereiro
"ARGENTINA", em .. .. 26 de Fevereiro
Para SANTOS, MONTEVIDEO e BUENOS AIRES:
"URUGUAY", em .. .. 23 de Janeiro
"ARGENTINA", em .. .. 9 de Fevereiro
"BRASIL", em .. .. 26 de Fevereiro
PASSAGENS DE 1ª CLASSE E CLASSE TURISTICA
Serviço de Carga e Passageiros
m/s "MORMACGULL" esperado de Nova York a 21 do corrente, aceitando carga e passageiros para os portos de Santos, Rio Grande e Buenos Aires.

PARA FRETES, PASSAGENS E MAIS INFORMAÇÕES COM OS AGENTES:
PINTO, ALVES & CIA.
Agentes Geraes: Rio de Janeiro
RUA DO BRUM, 27 — TELEF. 9025 — RECIFE

MOORE-McCORMACK Navegação S.A.
RESERVE COM ANTECEDENCIA A SUA PASSAGEM COM SEU AGENTE DE VIAGEM

RIO DE JANEIRO — Praça Mauá, 7 - 7.º and. (Ed. A Noite) - Telephone 43-0910
SÃO PAULO — Praça Ramos de Azevedo, 2-A (Ed. Esplanada) - Tel. 4-1232
SANTOS — Praça da Republica, 11-12 Cx. Postal, 285 - Telephone 7184
BAHIA — Edificio Corrêa Ribeiro Sala, 10 - Caixa Postal, 655

LLOYD NACIONAL S. A.

Avenida Alfredo Lisbôa N.º 19 — Phones: Recção de fretes n.º 9297 — Informação n.º 2214

VAPORES PARA O SUL

ARATIMBO' — Esperado de CABEDELLO no dia 23 quinta-feira sahirá no mesmo dia para:
Maceió, Bahia, Rio, Santos, Rio Grande, Pelotas e Porto Alegre.

VAPORES PARA O NORTE

ARATAIA — Esperado dos portos do sul no dia 23 quinta-feira, sahirá no mesmo dia para:
Cabedello, Natal, Macau, Fortaleza, São Luiz e Belem.

ARATIMBO' — Esperado dos portos do sul no dia 21 terça-feira, sahirá no mesmo dia para: CABEDELLO.

Agente: — ULYSSES CORREIA

THE SOUTH AMERICAN SAINT LINE, LIMITED

SERVIÇO REGULAR MENSALMENTE para HULL (INGLATERRA)

Agente em Recife:
JOHN A. THOM
Avenida Barbosa Lima n.º 85 - 1.º
Caixa Postal n.º 46 — Fone 9162

Sub Agentes em Maceió:
PATON & CIA
Caixa Postal n.º 4
Jaraguá — E. ALAGOAS

COMPANHIA NACIONAL DE NAVEGAÇÃO COSTEIRA

VAPORES PARA O SUL:

ITASSUCE' — Esperado de CABEDELLO no dia 20 segunda-feira, sahirá no mesmo dia para:
Maceió, Bahia, Victoria, Rio, Santos, Paranaguá, Antonina, Florianopolis, Imbituba, Rio Grande, Pelotas e Porto Alegre.
Recebemos cargas para: ARACAJU', ILHEUS, S. FRANCISCO e ITAJAHY com cuidadosa baldeação em RIO DE JANEIRO.

ITANAGE' — Esperado dos portos do norte no dia 21 terça-feira, sahirá no mesmo dia, escalando somente os seguintes portos:
Maceió, Bahia, Rio de Janeiro e Santos.
Recebemos cargas para: Aracaju' Ilheus, São Francisco, Itajahy com cuidadosa baldeação em RIO DE JANEIRO.

ITAHITE' — Esperado dos porots do norte no dia 23 quinta-feira, sahirá no mesmo dia para:
Maceió, Bahia, Victoria, Rio, Santos, Rio Grande, Pelotas e Porto Alegre.
Recebemos cargas para: Aracaju' Ilheus, S. Francisco e Itajahy com cuidadosa baldeação em Rio de Janeiro e para PELOTAS com transbordo em RIO GRANDE.

ITABERA' — Esperado dos portos do norte no dia 23 quinta-feira sahirá no dia 25 sabbado para:
Maceió, Bahia, Victoria, Rio, Santos, Paranaguá, Antonina, Florianopolis, Imbituba, Rio Grande, Pelotas e Porto Algere.

VAPORES PARA O NORTE:

ITABERA' — Esperado dos portos do sul no dia 21 terça-feira, sahirá no mesmo dia para: CABEDELLO.

ITAIMBE' — Esperado dos portos do sul no dia 23 quinta-feira, sahirá no mesmo dia para:
Natal, Fortaleza, São Luis e Belem.
Recebemos cargas para: Santarem, Obidos, Parintins, Itacoatiara e Manáos com cuidadosa baldeação em BELEM.

ITAQUERA — Esperado dos portos do sul no dia 30 quinta-feira, sahirá no mesmo dia para: CABEDELLO.

Informações com o Agente — ULYSSES DE F. CORREIA — Avenida Alfredo Lisbôa — Edificio COSTEIRA — Telephone: Recção de fretes: 3307

REPRESENTANTES

Precisamos VENDEDORES ATIVOS para todas as localidades e zonas do paiz. Negocio sério e lucrativo.

OTIMAS CONDIÇÕES!! Ofertas ás Fabricas de Folhinhas — Caixa 1916 — São Paulo.

"DELTA LINE"
MISSISSIPI SHIPPING Cº INC

O rapido e modernissimo paquete "DELTARGENTINO"

esperado em Recife no dia 28 de Janeiro de 1941, receberá passageiros para: RIO DE JANEIRO, SANTOS, MONTEVIDEO e BUENOS-AYRES

EXCELLENTES CABINES COM BANHO INTERNO DISPONDO DOS MAIS MODERNOS REQUISITOS PARA CONFORTO DA MAIS DISTINCTA CLIENETELA

Proximas escalas	Sahida New Orleans	Chegada em Recife
"DELBRASIL"	7. 2 1941	18. 2 1941
"DELORLEANS"	21. 2 1941	4. 3. 1941
"DELTARGENTINO"	14. 3 1941	25. 3. 1941
"DELBRASIL"	4. 4 1941	15. 4. 1941
"DELORLEANS"	18. 4 1941	29. 4. 1941
"DELTARGENTINO"	9. 5. 1941	20. 5. 1941
"DELBRASIL"	30. 5 1941	10. 6. 1941
"DELORLEANS"	13. 6 1941	24. 6. 1941

Para informações sobre passagens com o agente
JOHN A. THOM
Avenida Barbosa Lima n.º 85 - 1.º — Fone 9162

COMPANHIA CARBONIFERA RIO GRANDENSE

Para o Sul
TAMBAHU
Amanhecerá no dia 20, sahirá no dia 22, para:
Rio, Santos, Rio Grande Pelotas e Porto Alegre.

Para o Norte
OLINDA
Amanhecerá no dia 26, sahirá no dia 27, para:
Cabedello, Natal, Areia Branca, Fortaleza e Parnahyba (via Tutoya).

Rua do Brum n.º 27 — Agentes PINTO ALVES & CIA.
Fone 9-4-5-9

MALA REAL INGLEZA
ROYAL MAIL LINES LTD.
Para informações refira-se ao agente
M. NAUGHTON RUMBO
Rua do Bom Jesus 226
Telephone — 9112

DESEMBARGADOR MANOEL ARTHUR DE SA' PEREIRA
PRIMEIRO ANNIVERSARIO

Helena Maciel de Sá Pereira, José Carneiro Maciel de Sá Pereira, esposa e filhos, Alfredo Pessôa da Costa, esposa e filhos, Gennaro Meira Freire, esposa e filhos, Evandro Muniz Netto, esposa e filhos, Leopoldo Luiz Bandeira Maia, esposa e filhos, Manoel Arthur de Sá Pereira Filho, Paulo Maciel de Sá Pereira, (ausente) e Celecina Maciel de Sá Pereira, convidam seus parentes e amigos para assistirm ás missas de anniversario que por alma do seu idolatrado esposo, pae, sogro e avô — MANOEL ARTHUR DE SA' PEREIRA — mandam celebrar ás 8 horas do dia 20 do corrente, segunda-feira, na matriz da Soledade, hypothecando aos que comparecerem a sua gratidão sincera.

JOSE' APOLINARIO DE OLIVEIRA
SETIMO DIA

THE GREAT WESTERN OF BRAZIL RAILWAY COMPANY, LIMITED convida o seu funcionalismo em geral, parentes e amigos do seu saudoso auxiliar, DR. JOSE' APOLINARIO DE OLIVEIRA para assistirem á missa que pelo repouso eterno do mesmo manda celebrar ás 8 horas no proximo dia 21, na Basilica de N. Senhora do Carmo, agradecendo desde já a todos que comparecerem a este ato de piedade cristã.

VIRGINIA DE FREITAS LORETO
(TRIGESIMO DIA)

Sérgio Lorêto Filho e familia; Aspásia Lorêto de Medeiros, filhos e genro (ausentes); Desembargador Freitas Barbosa e familia (ausentes); Filina de Freitas Sales e filhos (ausentes); Bemvindo Lorêto e familia — testemunham o seu profundo reconhecimento a todos quantos, pessoalmente ou por meio de cartas, cartões e telegramas, se associaram á indefinivel dor que lhes ocasionou o falecimento de sua inesquecivel e muito querida mãe, sogra, avó, irmã, cunhada e tia VIRGINIA e, a todos os seus parentes e amigos novamente convidam para assistir ás missas do trigésimo dia que serão rezadas na Basilica do Carmo, pelas oito horas da próxima quarta-feira, 22 do corrente.

Antecipadamente agradecem a quantos se dignarem assisti-las.

PEDRO JOSE' DA SILVA GUIMARAES

Hersilio da Silva Guimarães e familia participam aos parentes e amigos o falecimento do seu muito querido PEDRO JOSE' DA SILVA GUIMARAES, hontem ás 14 horas e 50 minutos, em sua residencia á rua Imperial n.º 1069, nesta cidade.

O enterramento efetuar-se-á hoje ás 10 horas, saindo o feretro do local onde se deu o óbito.

Haverá carros á disposição na Casa Batista, até ás 9 1|2 horas.

MARIA DO CARMO CAMELO DA SILVA
CONVITE

Hermes Joven da Silva e filhos, Normando José da Silva e filhos, Decio Muniz da Silva e Filhos, Virginia e Alice Camelo da Silva e Rita Camelo Cavalcante comuncam aos seus parentes e amigos o falecimento hontem de sua querida irmã, tia e sobrinha — MARIA DO CARMO CAMELO DA SILVA — e os convidam para acompanharem o seu corpo ao Cemiterio de Santo Amaro, saindo o feretro da rua Castro Alves 299, ás 16 horas.

Carros á disposição até ás 15 1|2 em frente á Casa Agra, á rua do Imperador.

Antecipam agradecimentos a todos os que comparecerem a esse ato de caridade.

JOSE' APOLINARIO DE OLIVEIRA

José Maria Peixoto convida os amigos para assistirem a missa que manda celebrar pela alma do seu grande amigo e chefe da firma APOLINARIO & PEIXOTO LTD., na Basilica do Carmo, ás 8 horas do dia 21 do corrente (terça-feira).

HOJE Matinée ás 14 e 40 Soirée ás 19 e 21 horas

PARQUE

GINGER ROGERS
com JOEL Mac. CREA em
QUERO SER FELIZ
Super-film da R.K.O. Radio
(Impreprio até 18 annos)
Complementos: — ACTUALIDADES D.F.B. N.º 19 (Nacional)
FOX MOVIETONE NEWS 23 x 32 (Jornal)

— AMANHA —
O Mediterraneo é no actual conflicto europeu, um dos pontos estrategicos mais importantes...
E' nesse mar, entre o canal de Suez e Gibraltar, que se desenrola este emocionante drama!

PIERRE FRESNAY em
ALERTA NO MEDITERRANEO
Grande producção franceza da CINE ALLIANÇA!

HOJE Matinée ás 14 e 40 Soirée ás 19 e 21 horas

MODERNO

DOROTHY LAMOUR
e AKIM TAMIROFF em
Deuses de barro
Super-film da PARAMOUNT
(Imp. até 14 annos)
Complementos: — CINE JORNAL BRASILEIRO 1 x 154 (Nacional D.F.B.)
NOTICIAS DO DIA (Jornal)

AMANHA

Dezesete annos! Idade dos sonhos esperanças e dos primeiros namoros serios!
JACKIE COOPER
BettyFIELD e Otto KRUGER
— em —
LOUCURAS DA MOCIDADE
Uma comedia divertida da PARAMOUNT

IDEAL

HOJE Matinal infantil ás 10 horas dedicada a gurisada do bairro de S. José. Matniée ás 13 1|2 e Soirée 17 1|2 e 19 1|4 com o verdadeiro milagre do cinema:

AS AVENTURAS DE GULIVER

UM PRIMOROSO DESENHO DE LONGA METRAGEM TODO COLORIDO QUE TANTO ENCANTA AS CREANÇAS COMO DESLUMBRA OS ADULTOS!
Atenção: Na Matinal das 10 horas como em matinée não haverá alteração de preço para ás creanças que pagarão $500 por ingresso. Preço para adultos em qualquer sessão 1$600.

ELDORADO

Hoje Matinée com MISSAO BEM CUMPRIDA um desenho com Popeye e uma comedia com Telma Todd.
Soirée hoje e amanhã CHARLES BOYER e IRENE DUNNE em:
NOITE DE PECADO

TORRE

HOJE em matinée Jane Withers em SEM ELA PERDERIAM e o seriado A Legião dos Centauros. Soirée hoje e amanhã com ELEONOR POWELL em:
MELODIA DA BROADWAY

"CINEMA ENCRUZILHADA"

HOJE e Amanhã — Ultimas e definitas exibições do super grandioso filme que desde 5.ª feira vem revolucionando toda a cidade:
ERROL FLYNN, OLIVIA DE HAVILAND, em:
"UMA CIDADE QUE SURGE"
e 2.º Grande lançamento em 1.ª linha da formidavel produção da "WARNER BROS" (Em technicolor)
Empolgante! Violento! Aventuras Electrisantes! - (CCC. Prohibido até 14 anos) Cad. 2.300 — Geral 1.100 — Estudantes 1.600.

S. JOSÉ

HOJE e Amanhã — Eleonor Powell, Robert Young e Gracie Allen em:
"HONOLULÚ"
Piadas optimas! Musica trepidante! Romantismo!! Vibração tropical, e cheio de "BALANGANDANS". Um super filme Metro Goldwyn-Mayer.
Cad. 1.600 — Creanças $800.

CENTRAL — Afogados (o seu cinema) — HOJE - Matinée e Soirée — ROBERT TAYLOR, (o namorado do bello sexo) no super filme da Metro: "FIBRA DE CAMPEAO"

BRONCHITE ASTHMATICA E ACCESSO DE ASTHMA
PO' INDIANO
PARA OS CASOS CHRONICOS:
GOTTAS INDIANAS
FRANCISCO GIFFONI & CIA. - R. 17 de MARÇO, 17 — RIO

DR. JOSE' APOLINARIO DE OLIVEIRA
SETIMO DIA

Ernestina Robalinho de Oliveira e filhos, Rodrigo Pacheco de Oliveira, esposa e filhos, Antonio de Oliveira Cavalcanti, esposa e filhos, Bellarmino Ferreira de Barros, esposa e filhos, convidam os seus parentes e amigos para assistirem as missas que pelo repouso eterno do seu inesquecivel esposo, pae, irmão, cunhado e tio DR. JOSE' APOLINARIO DE OLIVEIRA, mandam celebrar ás 8 horas na Basilica do Carmo, na proxima terça-feira 21 do corrente, 7.º dia do seu fallecimento.

Antecipam a todos que comparecerem, os sinceros agradecimentos.

ENGENHEIRO JOSE' APOLINARIO DE OLIVEIRA
7.º DIA

O Sindicato dos Engenheiros de Pernambuco convida seus associados a comparecerem á missa que manda celebrar por alma do seu consocio-engenheiro JOSE' APOLINARIO DE OLIVEIRA na Basilica do Carmo no dia 21 do corrente, ás 8 horas.

ESPIRITA-MEDICO

Atende por cartas. Mande nome, idade, profissão, descreva o que sente com envelope selado e seu endereço para C. P. 895 — Rio

CONVITE

MARIA DO CARMO CARMINONDAS BASTO
7.º DIA

Mario Teixeira Basto, Leonidas Pinto Carminondas, José Cordeiro do Rego Barros e esposa (ausentes, Rosa Lavra Basto, Oscar Teixeira Basto e familia, Arthur Teixeira Basto e familia, Maria Luiza Basto Lavra e filhos, Romeu Teixeira Basto, José Telles e esposa, convidam os parentes e amigos para assistirem as missas que por alma de sua nunca esquecida esposa, filha, nóra, irmã, cunhada e prima MARIA DO CARMO CARMINONDAS BASTO, mandam celebrar na Igreja da Ordem 3.ª d'S. Francisco desta cidade ás 8 horas da manhã, do dia 20 do corrente, 7.º dia de seu fallecimento. A todos que comparecerem a esse acto de religião e caridade, antecipam seus agradecimentos.

COMPRESSORES DE AR portateis e de tanque
PISTOLAS PARA PINTURA
todos os typos e preços
peçam offertas detalhadas
ALWIM MEYER
Rio de Janeiro
Rua Theophilo Ottoni, 119

Banco Auxiliar do Commercio S. A.
DIVIDENDO N.º 55

São convidados os srs. accionistas deste Banco a virem receber em nossa séde social, á rua 1.º de Março n.º 25, nesta Capital, o nosso 55.º dividendo, á razão de 15 % ao anno sobre o nosso capital integralizado de Rs. 2.000:000$000 e referente ao semestre findo em 31 de dezembro proximo findo.

Recife, 18 de janeiro de 1941
Benedicto Nunes da Silva
Director-Secretario

OFORENO
O grande regulador das senhoras

DIARIO DE PERNAMBUCO

PERNAMBUCO — BRASIL — RECIFE — DOMINGO, 19 DE JANEIRO DE 1941

IOFOSCAL
Iodo para o sangue
Fosforo para o cerebro
Calcio para os ossos

Apresado o "Mendoza", pelo cruzador auxiliar inglez "Asturias"

OS ALLEMÃES FAZEM PRESSÃO SOBRE VICHY, PARA DISPOR DA ESQUADRA FRANCEZA

Toda sorte de ameaças ao marechal Petain

Berlim inicia nova offensiva diplomatica contra o governo francez — Reuniu-se, hontem o gabinete de Vichy — Pierre Laval não será reposto

"TRAIDORES E SUPER-PATRIOTAS"

LYAO, 18 (H) — "Todos os bons francezes devem applaudir a obra singular que está sendo realizada com coragem e clarividencia pelo marechal Pétain" — declarou á Havas o poeta Paul Claudel.

"A maçonaria, o alcoolismo, o divorcio, o anti-christianismo, a educação sectaria e o parlamentarismo profissional eram verdadeiros flagellos para a França"

Concluiu, dizendo:

"E' nitida a obra de reconstrucção nacional. Não ha razão para duvidar de que o chefe em quem o paiz depositou a sua confiança lhe dá uma constituição politica e social apropriada ás suas necessidades, á sua dignidade e ás suas tradições".

ESCAPOU A' MORTE

LONDRES, 18 (R.) — O almirante Muselier, commandante chefe da marinha e da aviação francezas livres, escapou á morte, ha pouco, durante um recente raid do inimigo a esta capital.

Recebeu, comtudo, alguns ferimentos mas sem nenhuma importancia. Ferido mesmo, ajudou a soccorrer á muitas pessoas.

PRIVADOS DA NACIONALIDADE

LONDRES, 18 (R.) — Cerca de 250 francezes, residentes agora nas colonias ou no estrangeiro, foram privados de sua nacionalidade pelo gabinete de Vichy, na reunião de hoje, diz o radio suisso.

O mesmo radio adeanta que o almirante Darlan, ministro francez da Marinha, publicou dois decretos: o primeiro estabelecendo um comité de constructores de navios e o segundo, collocando a grande companhia francesa de navegação, "Messagerie Maritime", sob o controle do Estado.

SO' COM A AJUDA YANKEE

WASHINTON, 18 (R.) — As vidas de milhares de mulheres e creanças francezas só poderão ser salvas mediante a ajuda do povo americano, mandando-lhes alimentos — declarou o embaixador Henry Haye ao sr. Cordell Hull, secretario de Estado.

Nessa entrevista tambem se tratou da guerra contra a Thailandia.

REUNIAO DO GABINETE DE VICHY

VICHY, 18 (T. O.) — A sessão do Conselho de Ministros começou hoje, com um pouco de atrazou, ás 18 horas e 45 minutos.

O marechal Philipp Pétain havia saido de Vichy, hoje, á tarde, e regressou a esta cidade ás 18 e 30.

O objecto da sessão, communica-se officialmente, foi o estudo de questões economicas e agricolas.

COMMUNICADO DE VICHY

VICHY, 19 (T. O.) — Referente á reunião do Conselho de Ministros, hoje, publica-se o seguinte communicado:

"O Conselho de Ministros reuniu-se, ás 18 horas e 45 minutos, afim de aprovar os decretos relativos á perda da nacionalidade franceza, especialmente dos francezes residentes nas colonias e no estrangeiro.

Sob proposta do ministro da Agricultura, nomeou-se secretario geral para os Abastecimentos o director do Serviço Economico, residente geral em Marrocos, sr. Billiet.

O sr. Billiet foi nomeado conselheiro de Estado.

O Conselho de Ministros aprovou, além disso, um decreto relativo á producção e emprego de materias primas oleosas, originarias do paiz e não extraidas de azeite de oliveira.

Foi aprovado, tambem, o decreto relativo á intensificação do cultivo de certos productos agricolas necessarios ao abastecimento geral.

Em relação com esse decreto aprovou-se os contractos para a producção, estabelecidos entre o secretario de Estado para o Abastecimento e os productores.

NEW YORK, 18 (R.) — Segundo mensagens captadas pela C. B. C., as relações do governo de Vichy com os allemães seria a seguinte:

"Os allemães teem necessidade urgente de poder dispor da frota franceza e preparam forte pressão sobre o marechal Pétain, nesse sentido. Este, sem embargo, não está disposto a repor o sr. Laval no Ministerio das Relações Exteriores.

Tendo em vista preparar nova offensiva diplomatica contra o governo do velho marechal, a propaganda allemã está usando de toda classe de ameaças contra os membros do governo e outros francezes que se oppõem á submissão do governo de Vichy a Hitler.

Considera-se que a propaganda allemã inclue o marechal Pétain na qualificação de "francezes que se oppõem aos pedidos de Hitler". Entretanto, os allemães teem grande cuidado ao falar de Pétain. Quando se referem aos membros do governo que lhes desagradam, os qualificam "de traidores ou, ironicamente, de super-patriotas". O instrumento preferentemente usado pelos allemães e a imprensa franceza em territorio occupado é a necessidade do regresso do sr. Laval ao gabinete.

Le Nouveau Temp proclama que se Pétain não despedir alguns membros do seu gabinete, as suas declarações favoraveis á cooperação com a Allemanha serão considerados de nenhum valor.

O mesmo jornal accusa, tambem, certos dirigentes de Vichy, de desejarem o reinicio da resistencia contra o eixo, na Africa e a continuação da ameaça contra a total occupação da França.

Emquanto o radio e a imprensa controlados, da zona occupada da França, revelam, claramente, a intensa ansiedade dos dirigentes de Berlim e o espirito de resistencia cada vez maior dos francezes, a imprensa do Reich multiplica as noticias da proxima demissão de todo o gabinete de Vichy.

O governo dessa cidade desmentiu, terminantemente, a noticia de quaesquer demissões e o correspondente de um jornal suisso informa que talvez se produza a reforma do gabinete francez no sentido de se diminuir o numero de seus componentes. Entretanto, nenhum indicio assignala o reingresso do sr. Laval.

O vinculo intellectual que une as Americas

WASHINGTON, 18 (U. P.) — O dr. Aurelio Miroquesada, presidente da embaixada peruana que ora visita os Estados Unidos, em entrevista á United Press, declarou o seguinte:

"Agradeço a opportunidade que me é offerecida para transmittir as nossas gratas impressões em nome da delegação peruana que tenho a honra de presidir.

Essas impressões não podem ser outras que não os nossos agradecimentos pelas attenções dispensadas, desde o primeiro minuto que aqui chegamos, e as nossas sympathias pelo espirito de cooperação inter-americana que tão sinceramente anima os Estados Unidos.

Recebemos os cumprimentos de boa vinda do prefeito La Guardia. Visitámos as notaveis universidades de Princeton, Pensylvania e John Hopkins e ao chegar a Washington tivemos a satisfação de sondar a antiga amizade de todos pela America do Sul

ATAQUES A CHEBURGO E BREST

Os pilotos da RAF agem em frente ás costas hollandezas

POSTO A PIQUE

BERLIM, 18 (U.P.) — As esquadrilhas allemãs de bombardeio atacaram, á noite, Swansea, em Gales do sul, aproveitando o bom tempo. Fizeram impactos nos molhes e provocaram incendios. Numerosos fócos de fôgo permittiram comprovar o exito do ataque. Minaram-se varios portos britannicos.

ATAQUES A CHERBURG E MREST

LONDRES, 18 (U. P.) — A aviação ingleza proseguiu seus **raids** contra as bases de submarinos na costa franceza, atacando Cherburgo e Brest. Os aviões do commando costeiro effectuaram um ataque contra a navegação do eixo em frente á costa hollandeza, na tarde de hontem.

Informa o Ministerio da Aeronautica que a operação se realizou com todo exito. Durante a noite o máo tempo restringiu as actividades em varias zonas e a aviação ingleza concentrou os seus esforços perto da costa franceza, bombardeando diversos aerodromos, além das bases de submarinos.

Os pilotos allemães internaram-se na Grã-Bretanha e atacaram o sul de Galles.

IMPACTOS EM 4 NAVIOS

LONDRES, 18 (U. P.) — Hontem, a R. A. F. bombardeou com successo a navegação inimiga na costa hollandeza. Foram registrados impactos em quatro navios.

As operações á noite restringiram-se devido ás condições do tempo, aos objectivos em Brest, Cherburg e dois aerodromos na França occupada.

ATTINGIDOS 4 NAVIOS

LONDRES, 17 (U. P.) — Os aviões britannicos de bombardeio lograram, hontem, impactos directos em quatro navios do eixo, em frente á costa hollandeza.

O Ministerio da Aeronautica annunciou que os aviões do commando da costa levaram a effeito um energico ataque contra uma pequena frota de navios do eixo, quatro dos quaes foram alcançados. Quando os pilotos inglezes se retiravam um dos barcos estavam afundando e outro se inclinava perigosamente para estibordo.

PRECAUÇÕES EM GIBRALTAR

ALGECIRAS, 18 (H.) — O jornal official de Gibraltar annuncia que o trafico de pessoas e vehiculos é proibido depois das 23 horas até ás 3 da manhã, exigindo salvo conducto para se andar durante o dia.

Mais tropas allemãs na fronteira bulgara

Intenso o movimento de divisões germanicas, através da Rumania e da Hungria — Os EE. UU. e o eixo, em estado de guerra não declarada

CONFERENCIA DO DANUBIO

BUCAREST, 18 (U. P.) — Quando a conferencia do Danubio recomeçar, aqui, as suas sessões, procurar-se-á a base de uma nova organização para substituir a commissão danubiana, na qual a Inglaterra e a França tinham um papel principal e é provavel que agora tratem as potencias do eixo de dominar nella.

Quando os delegados á conferencia regressaram ás suas respectivas capitaes para as ferias de Natal circularam, immediatamente, versões de que aquella havia fracassado.

Logo se soube que os delegados resolveram consultar aos seus governos. Confirma-se, nos circulos diplomaticos que os delegados dos quatro paizes — Allemanha, Rumania, Russia e Italia — tomaram em conta os interesses das pequenas nações danubianas, como a Bulgaria, Yugo-Slavia e Hungria, nenhuma das quaes era membro da antiga junta.

A noticia de que a conferencia voltará a reunir-se brevemente foi logo substituida pelas de incidentes nas fronteiras entre as tropas rumenas e sovieticas, o que foi desmentido nos circulos officiaes. Nesses se julga que permanece a attitude de vigilante espera e que não ocorreu recentemente nenhum incidente que modifique as relações actuaes.

Ao mesmo tempo, dá-se grande importancia á informação de que a Rumania construirá um canal que unirá o Danubio com o porto de Constanza, no mar Negro, porque foi feito esse annuncio pouco depois de terem saido para Moscou os delegados russos á conferencia do Danubio.

A construcção do canal, ao que parece, seria uma resposta ao pedido da Russia de que se lhe reconheça um papel principal no dominio das aguas do Danubio inferior.

Agora, que a conferencia vae novamente reunir-se, se diz, nos mesmos circulos, que se descobriu uma nova formula. A idéa da construcção do canal é muito antiga, e não foi realizada por falta de capitaes. O canal teria a extensão de uns 320 kilometros, mais ou menos. Mas, sem duvida, não contaria com as sympathias dos portos da parte inferior do rio, a começar pelos do lado russo.

CONCENTRADOS NA FRONTEIRA DA BULGARIA

STAMBUL, 18 (U. P.) — A emissora de radio local informa que sete divisões allemãs se encontram na Rumania e que grandes contingentes estão sendo concentrados na fronteira da Bulgaria.

A mesma estação declarou que continúa a preoccupação nos circulos officiaes sobre a possivel ameaça de uma aggressão germanica, no sudeste da Europa.

Crê-se que os allemães concentram grandes quantidade de petroleo na fronteira bulgara e suppõe-se que esse combustivel está destinado ás columnas motorizadas.

A emissora reproduziu uma communicação feita pelo radio de Budapest sobre os novos trens de tropas, que continuam atravessando a Hungria, e que parecem ser de novas forças que vão para a Rumania.

O radio turco assignalou que não ha indicios de qual será a attitude sovietica deante dos acontecimentos, sobretudo neste momento, em que a nova legislação norte-americana, de ajuda a Grã-Bretanha, concentra a attenção mundial.

Os circulos turcos consideram os Estados Unidos e o eixo em um estado de guerra não declarada.

AMENISA A SITUAÇAO

BELGRADO, 18 (H.) — Depois de uma semana de tensão geral nos Balkans a situação vae se apaceando aos poucos.

O jornal *Politica* põe em destaque os interesses que ligam a Bulgaria ao Reich e assignala a decisão do paiz de preservar a paz balkanica.

VIAJOU PARA MOSCOU

HELSINKI, 18 (T. O.) — O ministro plenipotenciario russo em Helsinki, sr. Sotow, viajou para Moscou, afim de informar seu governo.

MINISTERIO DE ABASTECIMENTOS

BELGRADO, 19 (T. O.) — Con-

(Conclue na 4.ª pagina)

FORA DA FAIXA DE 3 MILHAS

Como se deu o apresamento do navio francez "Mendoza"

COMMUNICADO

O DESTINO DO "MENDOZA"

RIO, 18 (U. P.) — A embaixada franceza informou que o vapor **Mendoza** passou a noite, num pórto ao norte de Florianopolis e, esta manhã, reiniciou sua viagem, acompanhado sempre á distancia pelo cruzador inglez **Asturias**.

RECUSOU-SE A REVELAR

MONTEVIDE'O, 18 (U. P.) — Sabe-se que os tripulantes do hydroplano inglez **P-5698**, que fez uma aterrisagem forçada nas proximidades de Punta del Leste, recusaram-se a revelar o nome exacto da unidade a que pertence o seu apparelho.

UMA NOTA DO MINISTERIO DA MARINHA

RIO, 18 (A. N.) — A Agencia Nacional distribuiu aos jornaes o seguinte communicado:

"Informa o gabinete do ministro da Marinha, que, hoje, ás 6.30, a esquadrilha de aviões que patrulhara a costa sul do Brasil, encontrou a cinco milhas e meia da ponta de Itapocorcia, no Estado de Santa Catharina, o navio mercante francez **Mendoza**, com as machinas paradas, tendo, nas proximidades o cruzador inglez **Asturias**.

A's 6 e 40, os dois navios afastaram-se para o alto mar.

NADA SE SABE A RESPEITO

VICHY, 18 (T. O.) — Os circulos bem informados desta capital dizem, hoje, á noite, que não é provavel que seja certa uma noticia italiana, segundo a qual havia saido de Dakar, uma esquadra franceza, com o intuito de dirigir-se a Montevidéo.

O proposito seria escoltar o navio francez **Mendoza**; comtudo nada se sabe a esse respeito.

APRESOU O "MENDOZA"

RIO, 18 (A. N.) — Communicam de Santos que radios captados ali informam que o cruzador auxiliar inglez **Asturias**, apresou o navio francez **Mendoza**, ao longo do litoral de Santa Catharina.

A abordagem se verificou na altura de Porto Bello, onde o **Mendoza** foi obrigado a se afastar o mais possivel de terra, afim de evitar certos perigos ali existentes para a navegação. Faltam detalhes completos sobre o assumpto.

NENHUMA CONFIRMAÇÃO

BUENOS AIRES, 18 (U. P.) — Segundo declarou o addido naval francez nesta capital, não ha nenhuma confirmação das noticias publicadas pela imprensa, sobre o propalado accordo

(Conclue na 4.ª pagina)

Activa a aviação allemã sobre as Ilhas

Bombardeada a zona de Londres — Swansea foi um dos alvos principaes dos apparelhos nazista — Visada principalmente a Gallia do Sul

ATAQUE A UM COMBOIO INGLEZ

LONDRES, 18 (R.) — Até á hora que mandamos este despacho, não se registraram alertas anti-aereos na Inglaterra, provavelmente em virtude das más condições atmosphericas do continente. Hontem, diversos viajantes ficaram feridos num trem metralhado por um avião germanico em East Anglia. Dois passageiros estão gravemente feridos.

O primeiro alerta diurno em Londres depois de doze dias foi soado, hoje, quando appareceu um bombardeiro solitario que lançou bombas. A actividade inimiga foi pouco violenta na costa éste, Midlands e nordoeste da Inglaterra. O communicado do Ministerio do Ar revela que dois bombardeiros inimigos foram abatidos pela defesa anti-aerea.

AUGMENTA A ACITIVIDADE AEREA

LONDRES, 18 (R.) — Um ligeiro augmento da actividade aerea germanica sobre a Grã-Bretanha, durante o dia, é notado no communicado do Ministerio do Ar de hoje, á tarde.

Houve ligeira, mas intensa actividade aerea inimiga, neste paiz, hoje, diz o communicado, que accrescenta: "Durante a tarde numerosos aviões inimigos cruzaram a costa, porém só uma pequena parte logrou attingir os suburbios de Londres, onde lançaram bombas. Outros ataques realizaram-se em diversos pontos da costa éste. As avarias causadas foram insignificantes. Morreu um pequeno numero de pessôas e outro ficou ferido. Sabe-se agora que um bombardeiro inimigo foi destruido no ataque de hontem á noite e outro na costa sul ambos pelos canhões anti-aereos.

O communicado accrescenta, por fim, que um aeroplano germanico metralhou um trem em East Anglia á tarde, ferindo alguns passageiros.

UM CHEQUE DE 100.000 LIBRAS

LONDRES, 18 (R.) — O ministro das Finanças belga presenteou a **lord Beaverbrook**, ministro da Producção Aeronautica britannica, um cheque de 100.000 libras, offerecido pelo governo belga.

CONTRA SWANSEA

LONDRES, 18 (U. P.) — A **Luftwaff** tratou de applicar a **blitzkrieg**, á noite, a Swansea, cidade situada na bahia do mesmo nome em Galles do Sul. Foi o primeiro ataque que os allemães realizaram contra a cidade e, segundo se crê, effectuaram-no como represalia pelos ataques dos aviadores britannicos a Wilhelmshaven.

Em conjunto, a actividade de toda a noite da aviação allemã foi muito intensa. O breve e ultimo alarme, em Londres, nem sequer mereceu a menção do communicado dos Ministerios da Aviação e da Segurança Interior. Este diz:

"A actividade do inimigo esteve á noite dirigida principalmente contra Galles do Sul".

Adeanta que numa cidade dessa região irromperam numerosos incendios, ficando damnificadas numerosas casas particulares e commerciaes.

Assignala que a situação foi dominada e que, nas primeiras horas da manhã, o ultimo dos incendios foi extincto e as baixas não foram grandes.

Annuncia o communicado que houve varios mortos e que diversas casas soffreram damnos na região de Devon. Soou um alarme, em Londres, ás duas horas da madrugada.

IMPOSSIVEL

BERLIM, 18 (U. P.) — Diz-se que é impossivel que os Estados Unidos e a Grã-Bretanha possam alcançar a vantagem obtida pela Allemanha na producção de aviões e accessorios, attribuindo-se isso principalmente ao elevado nivel de unificação dos typos, conseguido graças ao systema economico allemão, controlado pelo Estado.

Como exemplo dessa unificação, cita-se que os typos empregados pela aviação allemã, não sómente são fabricados pelas companhias que possuem patentes, mas tambem pelas fabricas que antes eram suas competidoras.

MOBILIZADOS PARA A EXTINCÇÃO DE INCENDIOS

LONDRES, 18 (U. P.) — O ministro da Segurança Publica, sr. Herbert Morrison, annunciou a mobilização obrigatoria de todos os varões entre 16 e os 60 annos para combater os fócos de fogo, provocados pelas bombas incendiarias do inimigo. Exceptuam-se os estrangeiros.

CONTRA AS ILHAS

STOCKHOLMO, 18 (T. O.) — O communicado do Ministerio do Ar britannico manifestou que a actividade aerea inimiga, hoje, sobre a Grã-Bretanha foi maior que nas vezes anteriores. Segundo o communicado certo numero de aviões germanicos voou, á tarde, sobre as fronteiras da Inglaterra e lançou bombas sobre a costa occidental. Varias pessôas foram mortas e feridas.

VISITOU OS PRISIONEIROS ITALIANOS

LONDRES, 18 (U. P.) — O sr. Souza Leão, conselheiro da embaixada do Brasil nesta capital, a qual estão confiados os interesses da Italia na Grã-Bretanta, fez, hontem, uma visita aos prisioneiros italianos nas Ilhas Britannicas.

As autoridades inglezas accederam espontaneamente a attender ao pedido do representante brasileiro, no sentido de serem os prisioneiros italianos transferidos para ponto menos septentrional do paiz, em razão do clima rigoroso reinante na região onde estão concentrados.

O numero de prisioneiros italianos na Grã-Bretanha não vae além de 50, na sua totalidade aviadores e tripulantes de submarinos.

ATACOU UM COMBOIO INGLEZ

BERLIM, 18 (T. O.) — Ao meio dia de hoje, um avião de combate allemão atacou um comboio inglez no estuario do Tamisa, alcançando de cheio um barco mercante de umas 4.000 toneladas.

Outras bombas cairam no costado do mesmo barco, de fórma que se pode contar com a sua destruição. Outras observações não puderam ser realizadas.

Ha assumptos importantes para o proximo encontro entre Hitler e Mussolini

Onde vão faltar trunfos para uma grande jogada

ROMA, 18 (U. P.) — De bôa fonte se informa que Hitler e Mussolini se avistarão em Munich ou Salzburgo, no curso das proximas 24 horas.

O SR. CLODIUS EM ROMA

ROMA, 18 (U. P.) — Nos circulos competentes desta capital, confirma-se officialmente a chegada do ministro plenipotenciario allemão Clodius para celebrar negociações economicas.

Viajou elle acompanhado por uma delegação de trinta e cinco membros. Observa-se que, desta vez, será tratado um programma particularmente amplo.

CONFERENCIARAO

ROMA, 18 (U. P.) — Nestes ultimos dias, circulou o rumor de que Hitler e Mussolini conferenciarão dentro em breve.

Nas espheras autorizadas não foi possivel confirmar a versão, dado que esses assumptos se situam no segredo militar, especialmente no que se liga á data e logar da entrevista.

A noticia de que a distribuição dos premios aos agricultores, correspondentes á campanha do trigo, na Italia, se fará amanhã em todas as capitaes de provincias, em logar de se realizar unicamente em Roma, é considerada, em alguns circulos, como a confirmação da conferencia Hitler-Mussolini, pois se faz notar que é a primeira vez, em dez annos, que o **duce** não entrega pessoalmente os premios aos agricultores.

IMPORTANTE CONFERENCIA

ROMA, 18 (U. P.) — Annunciou-se que a Allemanha e a Italia manterão uma importante conferencia economica, na 2.ª feira proxima, para exame de todos os problemas relacionados com os interesses economicos italo-germanicos. Não se annunciou, todavia, quaes serão os respectivos delegados.

PROVAVEL O ENCONTRO

LONDRES, 18 (R.) — Considera-se, aqui, como provavel, porque parece inteiramente natural, um encontro entre Hitler e Mussolini, o qual ainda não foi confirmado. E' evidente que os dois dictadores teem ampla materia para proceder a entendimentos: e, igualmente, provavel que tenham de formular recriminações mutuas. O caracter de certas formas exteriores da amizade italo-allemã é a esse respeito bastante significativo.

Mussolini, observam os meios diplomaticos, enfrentaria o seu parceiro com um falta total de triumphos em seu jogo. Na entrevista de Florença, trouxera o **duce** a miragem do imperio romano nos Balkans e nas praias africanas do Mediterraneo.

Mas, depois, os factos o obrigaram a uma posição defensiva nos Balkans e na Africa e elle teve que pedir a entrada dos soldados germanicos na Italia, afim de prevenir uma catastrophe completa nos campos de batalha e no seio mesmo do seu paiz.

Em compensação, Hitler tambem não se vae apresentar ao seu collega com grandes credenciaes para lhe fazer certas exigencias. Independentemente dos problemas relativos ás questões das potencias do eixo entre si, Hitler e Mussolini poderão debater assumptos de summa importancia concernentes ao eixo nas suas relações com o mundo exterior.

Taes são:

1.º — As perspectivas geraes da luta contra a Inglaterra.

2.º — A evolução rapida do eixo Estados Unidos-Inglaterra.

3.º — O exame das relações balkanicas no que dizem respeito ás grandes potencias neutras, como a Russia e a Turquia.

4.º — Questões de ordem politica relativas á França e á Hespanha.

Como se vê, é vastissima a ordem do dia das conversações entre os dois dictadores. Espera-se, sobretudo, alguma decisão quanto á campanha da Grecia ou melhor, quanto á situação da Albania. E' possivel que sejam tomadas decisões da mais alta importancia

Falleceu Jean Strauss

BERLIM, 18 (A. M.) — Falleceu uma casa de saude desta capital o celebre pianista Jean Strauss, considerado um dos maiores pianistas da actualidade.

Strauss havia regressado, ha algumas semanas, de uma excursão triumphal ao estrangeiro.

Distribuição equitativa de carne

LONDRES, 18 (R.) — O ministerio dos Abastecimentos toma todas as medidas para uma distribuição equitativa de carne.

Os cortadores londrinos fecham seus estabelecimentos antes da hora normal, allegando que a carne é insufficiente.

A distribuição actual dos estabelecimentos, segundo autorização do ministerio, baseia-se na experiencia do primeiro periodo de racionamento. Os clientes que chegam por ultimo não obtêm mais carne.

SUPPLEMENTO FEMININO

IMPRESSO EM MULTICOLOR

A MAIOR TIRAGEM DO BRASIL

Circula junto com as edições domingueiras d'"O Jornal", no Rio de Janeiro, do "Diario de S. Paulo", de "O Diario", de Santos, do "Estado de Minas", de Bello Horizonte, do "Diario de Pernambuco", de "O Unitario", de Fortaleza, do "Estado da Bahia" e do "Diario de Noticias", de Porto Alegre, e não pode ser vendido em separado.

19 de Janeiro de 1941

DOS "DIARIOS ASSOCIADOS"

QUANDO A MULHER DIZ "NÃO!"

1

ERA uma vez uma moça bonita e graciosa cujo casamento deu o que falar a toda a cidade de Nova York. E isso porque reunia elle encantadores elementos de romance e apresentava todas as perspectivas possiveis de successo. Não podia deixar de ser assim. A mulher possuia não só belleza e graça como ainda talento e cultura. Seus pendores literarios não encontravam eco no espirito do rapaz, mas isso não seria sufficiente para impossibilitar a união. Elle, Herbert Nichols Jr., era filho de um banqueiro millionario; ella, Hope Rider, pertencia a uma familia pobre cujo chefe vivia do que ganhava como gerente de uma casa commercial.

2

EMBORA, porém, o joven casal tivesse tudo a seu favor — saude, belleza, intelligencia e dinheiro — estava escripto no livro do destino que aquelle casamento iria redundar no mais completo dos fracassos. Sua duração foi apenas de sete mezes, depois do que a esposa, desilludida, requereu divorcio, declarando que seu rico marido, antes tão louco de amor por si, já lhe havia sido infiel. Mostrando-se sympathico á sua causa, o juiz assignou os documentos que restituiam á linda Hope a liberdade desejada. Mas a historia não termina aqui...

3

HOPE voltou para a casa dos paes, como vocês vêem. E foi então que o seu soffrimento teve inicio. Mamãe e papae, que não eram tão modernos quanto sua encantadora filha, entenderam que a pobre moça, contra a propria vontade, devia exigir do ex-marido a habitual pensão garantida por lei. Embora divorciado, Herbert ainda tinha obrigações a cumprir, allegavam elles. Mas Hope se mantinha inflexivel. "Não quero receber dinheiro de um homem a quem já não amo!" Seguiu-se aspera troca de palavras, seguiram-se lagrimas. Hope não havia de acceitar a pensão de Herbert. E estava tudo acabado!

4

FOI nessa altura que papae e mamãe resolveram appellar para um juiz, registando-se, então, um facto sem precedentes nos tribunaes americanos. "Não quero pensão de especie alguma", disse ella ao juiz. "Nossa filha tem de acceitar o auxilio de Herbert", retorquiram os paes da moça, "pois não é justo que nos vejamos obrigados a sustental-a novamente!" E a moça: "Por favor, senhor juiz, não me faça receber dinheiro das mãos de Herbert. Estou em condições de me manter por conta propria." Nada mais restava ao juiz senão lavrar o seu irrevogavel "O. K." Sim, era uma vez uma moça bonita e graciosa...

Hope Rider [illegible] na independencia da mulher. Sua attitude constituiu um facto inedito nos tribunaes americanos.

World [illegible] (b) King Features Syndicate, Inc.

O BAZAR DA BELLEZA

por DELIGHT DIXON

Suas Queixas

Tenho 20 annos e desejava possuir um corpo perfeito. Mas, infelizmente, apesar do meu peso ser normal, tenho as cadeiras muito largas. Agradeceria qualquer suggestão para meu caso — BILLIE.

Depende de verificar se ha gordura ou conformação ossea no seu defeito. No primeiro caso a gymnastica combinada com massagens ou mesmo com o rolo sobre o lugar melhorarão o defeito. No segundo caso somente a gymnastica feita para desenvolver e abrir os hombros na intenção de dar proporção ao corpo.

◆

Minha filha de sete annos tem a pelle muito sensivel ao frio e ao sol. Que poderia usar para melhoral-a — S. J.

Use uma leve camada de vaselina canforada sobre a zona irritada.

◆

Comecei a trabalhar como chapeleira e estou com os dedos horrivelmente estragados e doloridos. Vejo que as moças que já estão trabalhando ha muito tempo ficam nas mesmas condições que eu. Que fazer para evitar o mal — W. M.

Poderá experimentar usar esparadrapo sobre os pontos mais castigados pelo trabalho. A principio terá certa difficuldade mas acabará se acostumando a trabalhar assim.

◆

Preciso de sua ajuda immediata. Apesar da minha monstruosa gordura arranjei um noivo e dentro de dois mezes me casarei. Quero emmagrecer 15 kilos até lá porque o casamento vae ter a presença dos parentes do noivo e eu não quero ser uma noiva tão gorda — NAZU.

Acho mais prudente procurar um medico ou um Instituto de Cultura Physica onde a sua cura possa ser acompanhada por especialista.

◆

Estou com a pelle em pessimo estado. Poros abertos, cravos e uma oleosidade excessiva que torna impossivel que a maquillagem dure mais de duas horas. Essas condições melhoram somente um ou dois dias depois de uma limpeza completa da pelle num instituto. Tenho um orçamento modesto e não posso fazel-a sempre. Como obter melhoras?

Procure fazer a limpeza em sua propria casa. Faça uma boa massagem com um crême emoliente. Ponha uma compressa de oleo de amendoas aquecido em banho-maria sobre a região dos cravos e envolvendo a ponta dos dedos numa toalha, aperte-os sem fazer muita pressão sobre a pelle. Faça novamente a massagem e applique compressas geladas sobre todo o rosto. Limpe á noite o rosto com um crême de limpeza e um bom adstringente e passe gelo sobre todo o rosto.

Com a ponta dos dedos esfregue a mistura de creme e pó sobre toda pelle. Esfregue vigorosamente nos cotovelos para combater a aspereza. O segundo creme da illustração grande é applicado para estimular a circulação do sangue.

Para combater o ardor produzido pelo creme estimulante ponha um creme calmante.

Um algodão embebido em adstringente servirá para tirar a gordura da pelle.

A loção para as mãos servirá de optima base de pó de arroz.

Como Tratar a Pelle do Corpo

As costas, o collo e os braços precisam trato semanal

MUITAS mulheres evitam decotes e mangas curtas nas toilettes de noite porque não têm a pelle apresentavel nessa região. Realmente exhibir costas com espinhas e borbulhas, espaduas com pelle aspera e irritada não é aconselhavel, mas em vez de supprimir o decote, o que se deve fazer é supprimir os defeitos que enfeiam a pelle. Uma pelle tratada tem que ser lisa e fina.

O problema é o mesmo que para o rosto, isto é, limpar, estimular, lubrificar, sendo que essa pelle é menos sensivel que a do rosto e por consequencia o tratamento pode ser mais energico.

Para melhores e mais rapidos resultados você poderá usar o tratamento de limpar a pelle juntamente com o de lubrificar. Para isso misture na palma da mão um pouco do pó de limpar (beauty grains) com o creme lubrificante. Com essa combinação se poderá limpar e ao mesmo tempo amaciar as asperezas da pelle. Passe essa mistura esfregando bem com a ponta dos dedos. Essa mesma mistura é empregada com successo nos joelhos e cotovelos asperos. Depois de esfregar bem lave com agua e enxagúe bem. Em seguida passe o creme estimulante depois de enxugar toda a pelle com uma toalha felpuda. Deixe a applicação do estimulante ficar de dez a trinta minutos ou até a pelle ficar bem irrigada de sangue. Retire o creme com um panno ou com os papeis absorventes. Cubra toda a região com um creme calmante que deve permanecer na pelle cerca de meia hora. Passado esse tempo retire o creme e passe para limpar a gordura que restar sobre a pelle um algodão embebido em adstringente. Para combater a carne flacida nos braços esse adstringente poderá ser applicado com uma palmatoria envolta em algodão e applicada com pequenos golpes.

Para dar firmeza aos musculos é tambem aconselhado o uso do adstringente diariamente depois do banho. Para terminar o tratamento passe a loção para as mãos, a qual nunca deve faltar no toucador de uma mulher tratada. Applique-o generosamente sobre toda a região tratada, enxugue e applique o pó.

Esse é o optimo resultado do tratamento da pelle do corpo e que não consome mais que 1 e 1/2 hora por semana.

Esse tratamento poderá pela descripção parecer um tanto longo. Estou entretanto certa de que elle pode ser perfeitamente executado em 1 e 1/2 hora. E' preferivel perder esse tempo uma vez por semana para ter, em troca, uma pelle fina e tratada.

LEITORAS, a quem interessamos, de todos os cantos do paiz — quando nos escreverem dirijam-se assim: "Supplemento Feminino" dos "Diarios Associados", Avenida Rio Branco, 129 — Rio de Janeiro

Delight Dixon Aconselha

Um novo typo de preparado de limpar a pelle acaba de apparecer á venda. Trata-se de um liquido, que não é sabão e que espuma quando é esfregado sobre a epiderme. Se sua pelle é muito sensivel para a limpeza com agua e sabão experimente esse novo processo que nada tem de irritante.

Você já verificou se se alimenta correctamente? Lembre-se que a alimentação defficiente em vitaminas e calcio, estraga a saude e como consequencia inevitavel a belleza.

A applicação do rouge deve ser feita de modo a imitar o mais possivel o natural. Para verificar qual é a area em que elle deve ser applicado, esboce um sorriso e verá exactamente a saliencia das faces que deve ser coberta de rouge. Elle deve ser esbatido em direcção das orelhas e temporas, evitando traços bruscos que acabam de repente. O colorido moderno para as faces é o mais possivel proximo do natural. Nada de cores fortes.

Quando sentir frio excessivo depois de uma exposição longa á chuva, faça sobre todo o corpo uma boa fricção de agua de Colonia ou alcool. Comece a esfregar os pés e chegue até o pescoço. Com a circulação estimulada dessa maneira você evitará um resfriamento certo.

Se o frio estragar suas mãos faça uma boa massagem com creme lubrificante, lave bem com agua quente e escova e ainda com ellas humidas applique a loção especial para mãos.

Mesmo que você não goste das unhas excessivamente longas, deve ter o cuidado de modelal-as bem ao cortar as cuticulas. As unhas mal tratadas dão um deploravel attestado de falta de capricho. Para que o esmalte da unha possa preencher a sua finalidade de enfeitar a mão, deve ser applicado sobre unhas bem tratadas, longas ou curtas.

Lembre-se de que durante o verão o remedio que não deve faltar no toucador de uma mulher elegante e tratada, é um desodorante. Não se esqueça de que esse defeito é muitissimo traiçoeiro pois a propria pessoa difficilmente percebe. Não pretenda durante o verão evital-o somente com agua de colonia e perfumes. Só um bom desodorante poderá evitar o mal. Quando se trata de uma pessoa que transpira demais, deve ser usado o remedio contra a transpiração que é encontrado em todas as perfumarias.

Se você está disposta a iniciar uma campanha de exterminio contra as caspas, comece por desinfectar os pentes, escovas, toucas de banho, turbantes, emfim todos os objectos que ficam em contacto com os cabellos. A caspa é um parasita que ataca o couro cabelludo e se esses objectos continuam trazendo o germen ella nunca que acabará.

Para retirar manchas de tinta ou de cigarro o que hoje é muito commum, nas mãos femininas é aconselhavel passar pedra pomme todas as noites antes de deitar, fazendo em seguida uma generosa applicação de loção para as mãos.

Quando você não puder adquirir um perfume muito caro e de optima marca, procure usal-o de flores. Dessa maneira evitará usar perfumes exoticos e fortes de mais o que denotam muito máo gosto. Para se dar ao luxo dessas originalidades em materia de perfume é preciso compral-o de optima marca. Os perfumes de flores são suaves, refrescantes e leves.

O CRUZEIRO é a mais completa revista semanal brasileira

NOVO methodo DE TRATAR A PELLE

com vitamina da belleza

PARA conservar a sua pelle joven, assetinada e fresca, experimente o methodo de tratal-a pela Vitamina "A", a vitamina da belleza, contida no Creme Marsilea, á base de pepinos. Os resultados serão surprehendentes. Use-o sob as duas fórmas: Creme liquido, para limpeza e tonificação da epiderme; Creme em pasta, para nutrição e rejuvenescimento das cellulas.

AMOSTRAS GRATIS: Drogaria V. Silva, Assembléa, 64

CREME E LIQUIDO MARSILEA

IA-330

NÃO DESPERDICE SEUS PRECIOSOS MOMENTOS DISTRAINDO-SE COM LEITURAS BANAES!

A CIGARRA - MAGAZINE

publica mensalmente os melhores contos que se publicam em todo o mundo, escriptos pelos maiores escriptores.

CONTOS, REPORTAGENS, PASSATEMPOS, XADREZ, BRIDGE, ANECDOTAS, TUDO QUE POSSA DESPERTAR INTERESSE.

UM PRESENTE

Producto da PERFUMARIA GARY

sempre bem recebido!

★ Ao fazer um presente evidencie intelligencia e finura! Attenda ao bom gosto da pessoa presenteada! Lembre-se, então, de que o perfume suave permanece indelevel na memoria .. Faça presente de Gylka, a agua de colonia de perfume suave, exquisito e delicado, que as pessoas de bom gosto tanto apreciam.. Gylka apresenta-se em linda e original embalagem propria para presente. A venda nos bons estabelecimentos em 3 formatos, pequeno, médio e grande.

Agua de Colonia Gylka

O PERFUME QUE É UMA INSPIRAÇÃO!

Vida Apertada

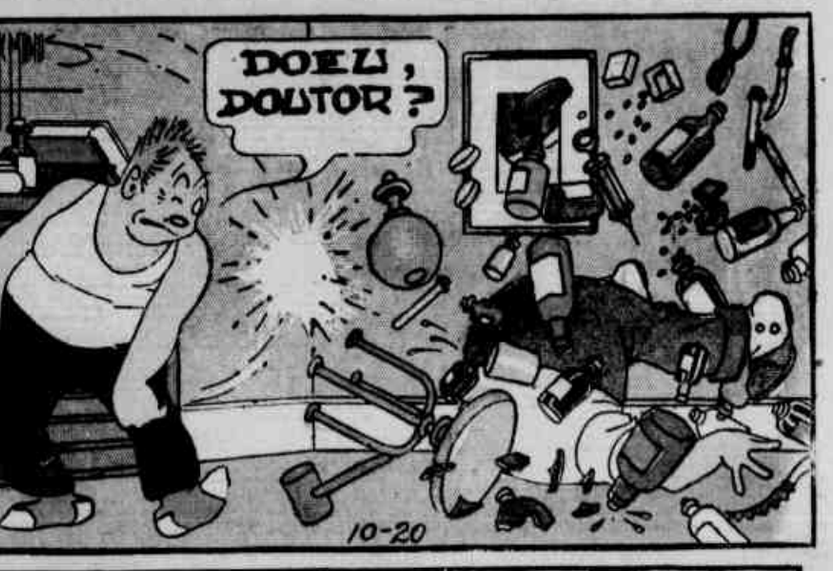

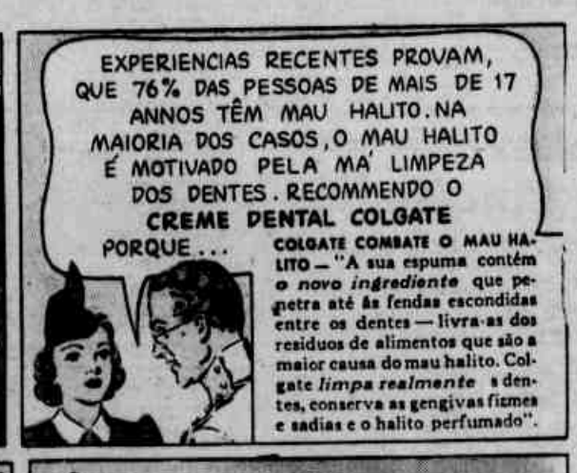

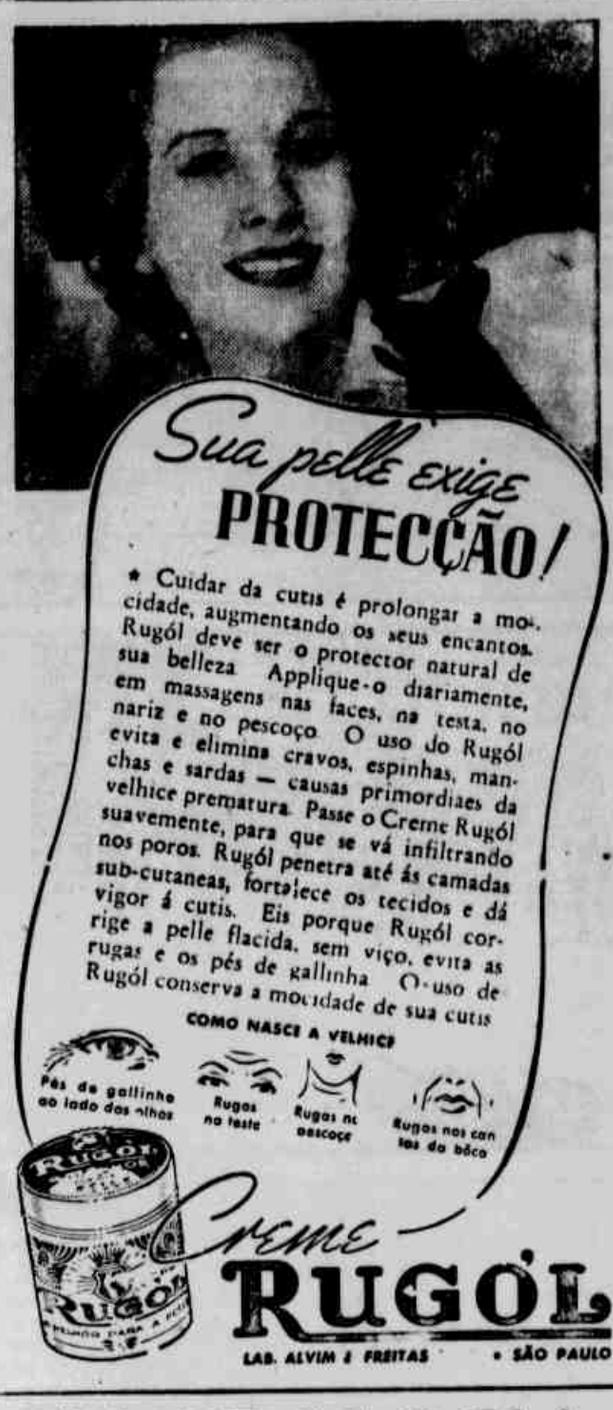

Interessam-lhe Estes Ensinamentos:

V. quer limpar objectos de prata? Serve-lhe esta mistura:

Gesso pulverizado	25,00
Therebentina	60,0
Alcool	30,0
Alcool canforado	18,0
Ammonea	9,0

Com uma esponja. E a prata brilhará.

Uma mancha de tinta caiu sobre a roupa... Experimente passar, esfregando, um tomate cru'

A seda branca, que se lava em casa, não ficará amarella se se accrescentar á agua uma colher de vinagre. Uma colher basta para um litro de agua.

V. precisa de um bom shampoo para lavar, para desengordurar os cabellos? Escolha um bom sabonete (1000,0), misture-o a dois litros de agua distillada e a 200,0 de carbonato de potassio. Ferva tudo e accrescente, quando tenha esfriado, umas 200,0 de infusão de baunilha.

Existe um meio simples de combater o máo gosto na boca e regularizar a funcção intestinal, tomando em jejum, um copo de agua quente, todos os dias, 20 minutos antes do café. A essa agua accrescenta-se uma colher de assucar e um pouco de bicarbonato.

De Leon Tolstoi

APRECE é o esquecimento da vida mundana, para evocarmos o principio divino.

E' o esquecimento do mundo exterior, afim de que possamos nos communicar com Aquelle de quem a nossa alma é uma particula. A prece, como Jesus aconselha, confortanos, guia-nos, regenera-nos.

A DOENÇA DE ALEXANDRE

Conto de GRACILIANO RAMOS

(Especial para o "SUPPLEMENTO FEMININO)

— Como vae, seu Alexandre? Que estrago foi esse? — perguntou mestre Gaudencio á porta da camarinha.

— Macacoas da idade, suspirou o doente. Na beira da cova desde a semana passada. Tomei a purga de pinhão que o senhor me ensinou. Entre, seu Gaudencio, vá-se abancando. Tomei a purga de pinhão e uns xaropes. Depois sinhá Terta andou por ahi e me deu um suadouro.

Estava na cama de varas, a testa enrolada num lenço vermelho, a camisa de algodão aberta mostrando os pêlos do peito e o rosario de contas brancas e azues. Cesaria e Das Dores levaram para o quarto a mobilia da sala: a pedra de amolar, a esteira, a mala de couro cru e o cepo. Mestre Gaudencio abaixou-se, encolheu-se na passagem estreita e escorregou da treva do corredor para a meia-luz que a candeia de azeite espalhava. Seu Liberio acompanhou-o. O cego preto Firmino sondou a abertura com o cajado, arriscou alguns passos e, tacteando a parede acercou-se da cama:

— Onde é a dor, seu Alexandre?

— Sei não, seu Firmino, respondeu molle o dono da casa. Pega na raiz do cabello e vae ao dedo grande do pé. Sente, seu Firmino, sentem vossemecês. Me dê agua, Cesaria.

Os visitantes mergulharam na sombra que se adensava nos cantos, procuraram, descobriram e utilizaram os moveis. Das Dores saiu, voltou com um caneco de lata enferrujada, que offereceu ao padrinho. O enfermo ergueu-se lento num cotovelo, bebeu, deixou cair desanimado no travesseiro a cabeça côr de canque, como a de um gallo de campina.

— Arreado, meus amigos, queixou-se. A principio era uma gastura, o estomago embrulhado e a vista escurecendo. Botei para o interior a purga de pinhão de mestre Gaudencio e a garrafada que Cesaria fez. Das Dores rezou uma oração forte. Depois veiu sinhá Terta. Ai!

— Esteja quieto, seu Alexandre murmurou o negro. E' melhor vossemecê calar a boca, fechar os olhos e descansar.

— Que descansar! A vida inteira aqui descansando, seu Firmino! Isto é negocio? Não adeanta descansar. Ai! Não ha mezinha que sirva. Desta vez sebo que embarco.

— Não embarca, não, sentenciou mestre Gaudencio curandeiro. E' assim mesmo. A molestia vae comendo, vae comendo, e quando mata a fome tambem. Endurece, engorda, conversa, desempenna o espinhaço.

— Se o senhor fala, é porque sabe, seu Gaudencio, gemeu Alexandre. Peço a Deus que os anjos digam amen. Esta fé é que me trax em pé. Ora veiam que besteira. Em pé! Aqui de papo para o ar, contando os caibros, não presto para nada. Cesaria fez uma promessa: se me endireitar, arranja umas novenas, vae á missa um anno inteiro todos os domingos e paga cinco libras de cêra a Nossa Senhora do Amparo.

— Seu Alexandre, tornou o cego, vossemecê está gastando folego á tôa, perdendo força.

— Ha uma semana que não falo, seu Firmino, e se falo é para soltar variedades. Agora, que estou no meu juizo não me calo nem por decreto. Preciso desabafar, dizer o que vi naquelles sonhos agoniados de quem está de viagem para a terra dos pés juntos. Primeiro foi um bode. Montei-me nelle, e o bicho cresceu, passou as nuvens, chegou ao céo, ficou tão alto que eu não enxergava a terra. Um fumaceiro, um pretume. Segurava-me desesperadamente, com receio de me desencar lá de cima e esbagacar-me. O infeliz saltava como se tivesse o diabo no couro, espetava as estrellas com as pontas, dava marradas na lua e sapecava os cabellos do focinho no sol. Num dos pulos desaprumei-me e cahi. Cahi escanchado numa onça pintada, que se atirou pelo mundo correndo, um pé de vento. Andou, virou, mexeu, atravessou um espinheiro (já deixei o olho esquerdo num garrancho), metteu-se num matto cheio de marquezões cobertos de jacas maduras, parou na beira dum rio que, pelos modos, era o S. Francisco. Vae senão quando uma coisa me bateu no estribo. Levantei o rebenque, saltei no chão, mas ahi notei que estava com uma perna mettida na guela duma giboia, até a coxa. — "Valha-me o senhor S. Bento, gritei. Sou um homem frito". Nessa altura a cachorra Moqueca appareceu e começou a latir. A cobra assustou-se, livrei-me della devagarinho, sahi atrás duma guariba que fumava cachimbo e usava gibão e guarda-peito.

— Desarranjo no espirito, segredou mestre Gaudencio curandeiro.

— Isso mesmo, seu Gaudencio, concordou Alexandre. Miolo avariado. O aperreio do sonho continuou, misturado a casos verdadeiros. Uma confusão, um sarapatel, seu Firmino. Das Dores rezando a oração forte, Cesaria no cós da saia de Nossa Senhora, e eu malucando na beira do S. Francisco, rastejando uma guariba. Tremia que era um Deus nos acuda, procurava afastar aquellas bobagens, mas um papagaio, com um olho de gente no bico, chegava junto de mim, arrastando os pés apalhetados: — "Está aqui, seu major. Está aqui um olho que eu achei estrepado num garrancho, coberto de moscas e formigas. Bote o olho na cara, seu major". Eu aceitava o conselho e via perfeitamente o papagaio, o S. Francisco, Cesaria de joelhos, bulindo nas contas, Das Dores rezando a oração de substancia. A febre não era deste mundo, um febrão peor que o fogo do inferno, sim senhores. Ahi sinhá Terta se apresentou. Sentiu de longe a quentura, sentiu a quentura no fim do pateo, lá para os pés de joá, foi o que ella disse. Foi ou não foi, Cesaria?

— Foi, Alexandre, confirmou Cesaria. Podem perguntar a sinhá Terta.

— Não senhora, interveiu o curandeiro. Ninguem duvida. Fale, seu Alexandre. Já que está com vontade de falar, fale. E' bom. Nós escutamos e o senhor espalha a morrinha. Fale até rebentar.

— Uma peste, seu Gaudencio. Já andou perto de fornalha de engenho? Era aquillo. Sinhá Terta sentiu o calor no fim do pateo.

— Não é muito, não? — perguntou o cego.

— Sei lá! — respondeu Alexandre. Pode ser que seja. Sinhá Terta disse, mas se vossemecê julga que ella se enganou, não discuto. Isto não tem importancia. A verdade é que eu estava com febre. E estou. Pegue aqui no meu pulso. Escangalhado, seu Firmino. Felizmente agora já penso direito, a leseira desappareceu, Deus louvado. Pois, como ia contando, sinhá Terta chegou, estirou o beiço, foi á cozinha e ferveu muita flor de sabugueiro. Bebi uma panella toda. Sinhá Terta me consolou, arrumou em cima de mim uma serra de pannos e saiu com Das Dores, que não se aguentava nas pernas, coitada. Cesaria, bamba tambem, se amadornou ali na rede. Fiquei só. E começou o effeito do remedio, um despotismo, sim senhores. Quasi me desmanchei em suor. As bobagens da arrelia voltaram, acheime de novo no S. Francisco, ouvindo as lorotas do papagaio, que me acompanhava em vôos curtos. A sede me apertou. Deitei-me de barriga para baixo, encostei a boca na correnteza e empanzinei-me com mais duma canada, mas quando me levantei, estava secco, a lingua dura, cuspindo bala. Avistei de supetão uma canôa que se largava para a outra banda, carregada de tatu's. — "Entre para dentro, major Alexandre, convidou-me o dr. Silva, que era o canoeiro. Tem logar para o senhor." Despedi-me do papagaio, accommodei-me na embarcação e ella se afastou. Dr. Silva quiz puxar conversa, mas eu estava repugnado, suando, suando. — "Santa Maria! — estranhou o dr. Silva. Que é que o senhor tem que está pingando tanto, major Alexandre?" E eu me expliquei: — "Armadas de sinhá Terta. Empurrou-me no bucho um suadouro brabo, e estou assim, derretendo-me como sebo na brasa. Parece que me sumo. Quando acabar esta desgraceira, não me resta nem osso." Fomos navegando. Dr. Silva dizia uns casos e eu suava. A canôa, com o peso do suor, no meio do rio emborcou. — "Estamos afundando, gritou o dr. Silva. Caia na agua, major. Caia na agua e veja se alcança terra." Dito e feito. Saltei da cama, num desespero, aos berros: — "Cesaria, que é das minhas alpercatas?" Saibam vossemecês que eu estava com agua pela canella. Cesaria deixou a rede, as saias levantadas, num assombro: — "Jesus, Maria, José! A gente se afoga." Ainda azuretado, com o S. Francisco e o dr. Silva na cabeça, não me espantei muito. Depois tomei tento e informei-me: — "Está chovendo, Cesaria?" — "Está não, Xandu. Certamente houve trovoadas nas cabeceiras do riacho." Foi ver as coisas lá fora e achou tudo em ordem: o tempo limpo, o céo estrellado, o riacho na largura do costume. Voltou — e percebemos o motivo daquelle desproposito. O suor tinha enchido a casa, fazia um barulho feio no corredor, saia pelos fundos e entrava no barreiro. Entendem? Horrivel, meus amigos.

— Um desadoro, pois não, concordou o cego preto Firmino. Mas quem sabe se aquillo não era trapalhada? Talvez vossemecê estivesse zurruó, tresvariando.

— Estava não, seu Firmino, respondeu Alexandre. Acordei. E Cesaria molhou a barra do vestido. Podem perguntar a ella. A casa está humida. Assim de noite, com esta candeia safada, não se nota, mas de dia vê-se bem. E as alpercatas sumiram-se. As alpercatas foram encontradas ante-hontem no quintal, enganchadas num pé de muçambê. O senhor quer prova melhor, seu Firmino? Ai! Aquelle suadouro me arrasou. Eu queria conversar com os senhores, mas não posso, estou feito um molambo. Não reparem na falta, não, meus amigos. Vou dormir.

NUMEROLOGIA INDIANA

por MÁRA

Envie o seu nome, dia, mez e anno do seu nascimento para esta secção do "Supplemento Feminino", se quizer saber varias coisas a seu proprio respeito, que lhe poderão ser utilissimas seja para corrigir faltas e defeitos de temperamento, ou para evitar embaraços. Envie o seu nome acompanhado de um pseudonymo, afim de que a resposta seja publicada pelo pseudonymo. Experimente.

TOINETTE (Itapetininga — São Paulo).

INDIVIDUALIDADE — Caracter honesto, justo, philantropico.

PERSONALIDADE — Francamente favoravel.

RESULTANTE — Capacidades realizadoras por meio de um esforço continuo; nunca perde as boas opportunidades, elevando-se de triumpho a triumpho; possue uma mentalidade pratica e bom senso, ordem e grande methodo em todos os seus emprehendimentos; não se contenta com a inactividade após algum exito material empregando-o em outros emprehendimentos, pois é um tanto ambiciosa.

N. B. — Deve evitar os momentos de mau humor pelo desejo constante de quem dominar.

MYOSOTIS (Rio Preto — S. Paulo).

INDIVIDUALIDADE — Caracter forte, emprehendedor; grande força de vontade.

PERSONALIDADE — Sensata, adaptavel.

RESULTANTE — Sendo de natureza muito independente despreza todas as convenções sociaes; capacidades especiaes para assumptos scientificos e pode conseguir optimos resultados onde outros não o conseguiram, sua originalidade lhe é prejudicial; não possuirá fortuna, porque ambiciona cousas mais elevadas; é positiva em todas suas idéas e expressões.

N. B. — Deve ser mais prudente em seus actos e attingir um grão elevado em seus conhecimentos geraes.

LUA (Santos — S. Paulo).

INDIVIDUALIDADE — Poder magnetico, e se bem orientado será beneficio.

PERSONALIDADE — Natureza sensivel, affavel, accessivel; caprichosa no vestuario.

RESULTANTE — Seu caracter exhuberante lhe permittirá grandes successos; procura todas as opportunidades para aperfeiçoar-se e progredir; suas aspirações são elevadas e sabe ser justa, liberal em suas apreciações; a influencia benefica das vibrações numerologicas de seu nome, se manifesta em todas as situações de sua vida pela sua disposição de reunir e harmonizar fatos e pessoas.

NARIZINHO ARREBITADO (Santos — S. Paulo).

INDIVIDUALIDADE — Bondosa, philantropica, e qualidades philosophicas bem desenvolvidas.

PERSONALIDADE — Bastante favoravel; temperamento leal e adaptavel.

RESULTANTE — Sua força de exito está na persistencia e na comprehensão facil dos factos; deve evitar a tendencia de dominar os que lhe cercam; é organizadora e sabe dar valor exacto aos trabalhos de terceiros; deve interessar-se pela vida social e ser menos ambiciosa; se der menos valor dos lucros materiaes, elevar-se-á a grandes alturas e será feliz.

GUAHYBA (S. Paulo).

INDIVIDUALIDADE — Genio activo; grande força de vontade, força enygmatica.

PERSONALIDADE — Ambicioso, emprehendedor, independente.

RESULTANTE — E' destemido deante do perigo, e não recela derrotas, pois sabe levantar-se com maior energia; não se deixa dominar por preconceitos e gosta de agir e pensar livremente; é ardente, apaixonado e algo aggressivo quando encontra impecilio; po sue aptidão natural para tudo que necessite energia e esforço; facilmente consegue bons resultados em cousas que outros não o conseguiram. A vibração de seu nome tem por objeto dominar e sujeitar a natureza inferior e transmutal-a em energias mais elevadas.

CURIOSA (Jahú — S. Paulo).

INDIVIDUALIDADE — Conscienciosa, sensata, adaptavel, progressista.

PERSONALIDADE — Trato affavel, natureza sensivel, compassiva, accessivel.

RESULTANTE — Possue uma actividade constante, persistente; trabalha para o futuro, mas perde muitas vezes as opportunidades immediatas devido ao seu continuo de ejo de perfeição; é demasiado exigente nas cousas estranhas ás suas preoccupações; despreza as convenções e tradições sociaes.

N. B. — Aconselhamos aperfeiçoar ao maximo sua instrucção que terá um papel preponderante em sua vida.

MIMADA (Rio).

INDIVIDUALIDADE — Forte, força magnetica.

PERSONALIDADE — Intelligente; natureza variavel.

RESULTANTE — Grande enthusiasmo pela vida o que lhe poderá trazer grandes resultados; descobre facilmente solução dos problemas os mais complexos; vive mais no presente, esquecida do futuro; curio a de tudo que é bizarro; sabe agir nas occasiões opportunas; gosta de viajar e aprecia ambientes novos; um tanto voluvel nas amizades.

N. B. — Aconselhamos trabalhar com um proposito definido e ser mais sincera quer nas amizades como nas idéas.

FLOR DOS TROPICOS (Rio).

INDIVIDUALIDADE — Generosa, sincera, sensata, tolerante.

PERSONALIDADE — Sympathica; temperamento franco, adaptavel.

RESULTANTE — Optimista, ás vezes se deixa levar ao exaggero o que é prejudicial; muito se interessará pelos fracos e entristecer-se-á pelo soffrimento alheio; possue qualidades que lhe levarão a grandes realizações, porém terá que ser persistente e esforçar-se; será sempre muito apreciada onde viver; não adquirirá fortunas, porque ambiciona cousas mais elevadas.

N. B. — Aconselhamos a joven consulente, procurar instruir-se com firmeza, não exaggerar suas boas qualidades e ser mais positiva em suas aspirações.

MARIZINHO (Recife — Pernambuco).

INDIVIDUALIDADE — Caracter honesto; amavel, bondosa.

PERSONALIDADE — Temperamento pacifico, altruista, accessivel.

RESULTANTE — Possue qualidades diplomaticas que permittem exito, se não for impedida por falsas idéas; gosta da vida do lar onde encontrará encantos e felicidade; gosta de merecer confiança dos que lhe cercam; geralmente é alegre e optimista, embora não seja enthusiasta em suas idéas; evita qualquer discussão embora com prejuizo proprio.

N. B. — Deve procurar firmeza de propositos e decisão nos actos.

MARIA-HELENA (E. E. Santo).

INDIVIDUALIDADE — Caracter leal, franco, liberal, progressista.

PERSONALIDADE — Natureza um tanto variavel; delicada de maneira; bondosa de genio.

RESULTANTE — excessivamente harmoniosa em tudo; seu trato affavel muito concorrerá para o exito de sua vida; aprecia os encantos do lar; facilmente consegue harmonizar pessoas de genio differentes; não adquirirá fortuna porque ambiciona cousas mais elevadas; sabe cultivar a estima de todos e conserval-a.

N. B. — Aconselhamos não usar "Conceição", outrosim, ser mais activa em seus actos e perder certa indecisão de acção.

LIS (Pernambuco).

INDIVIDUALIDADE — Fortissima; tendencia a seguir o grão de elevação moral do meio em que viver, ou os seus vicios.

PERSONALIDADE — Algo egoista; autoritaria.

RESULTANTE — A falta de reflexão e a recusa em aceitar conselhos, muito lhe prejudicarão; tem possibilidades executivas, porém nem sempre terá successos por só preoccupar-se com os bens materiaes; possue imaginação brilhante e deve procurar bem applical-a; quasi sempre é boa amiga e conserva as amizades, sabendo tirar proveito proprio das mesmas; é admirada e amada por muitos, mas tambem está sujeita a inimizades.

N. B. — Aconselhamos reflectir e aceitar conselhos, antes de qualquer emprehendimento.

UMA CRENTE (Victoria — Espirito Santo).

INDIVIDUALIDADE — Caracter bondoso, benevolo, adaptavel.

PERSONALIDADE — Temperamento prudente; social, harmonizadora.

RESULTANTE — O instincto social que possue, poderá leval-a a uma posição brilhante, se para isso esforçar-se; a comprehensão que possue da natureza humana e a sympathia que tem por todos, são suas melhores qualidades.

SAUDADES (Victoria — Espirito Santo).

INDIVIDUALIDADE — Caracter honesto; emprehendedor, activo.

PERSONALIDADE — Natureza sensivel, compassiva, attrahente, accessivel.

RESULTANTE — O grande segredo de exito na sua vida, está no feitio ordeiro e methodico que possue; mentalidade pratica e bom senso nas acções; sua actividade é constante e não descansa após qualquer successo; procura obter lucros favoraveis, não só pelo valor material, mas sim por achar que o dinheiro é a alavanca da vida.

SANDRA (Victoria — Espirito Santo).

INDIVIDUALIDADE — Caracter forte; grande força de vontade.

PERSONALIDADE — Nervosa, um tanto irritavel quando zangada, porém é bôa e sincera.

RESULTANTE — Grandes probabilidades de exito; muito se preoccupa com os que sofrem, levando este sentimento ao exaggero, o que lhe é prejudicial; é liberal em demasia, o que ás vezes resulta em fracasso nos seus emprehendimentos; aprecia as alegrias do lar.

N. B. — Deve ser mais precavida e aprender a desenvolver seu talento.

MANY (Rio).

INDIVIDUALIDADE — Sensata, cordata, curiosa de conhecimentos geraes.

PERSONALIDADE — Temperamento imperioso; algo egoista.

RESULTANTE — possue propositos definidos e ambiciona um progresso constante; possue imaginação brilhante, mas despresa toda idéa que não lhe proporcione lucros materiaes; confia plenamente em suas capacidades e não admitte conselhos.

N. B. — Deve ser mais reflectido e aceitar os bons conselhos dos amigos.

LORELEY (Gramado — R. G. do Sul).

INDIVIDUALIDADE — Caracter benevolo, tolerante, bondoso, independente.

PERSONALIDADE — Attractiva; accessivel, conquista sympathias facilmente.

RESULTANTE — Capacidades para executar trabalhos que dependam de esforço e tenacidade; trabalha pensando no futuro, mas perde boas opportunidades pelo desejo incontido de perfeição; nem sempre terá successos materiaes; almeja ideaes muito elevados; não se prende ás convenções e tradições antiquadas.

N. B. — Deve aprimorar sua instrucção, observar cuidadosamente as attitudes do meio em que vive.

CLODI (Bagé — R. G. do Sul).

INDIVIDUALIDADE — Sensata, tolerante, progressista.

PERSONALIDADE — Temperamento independente; corajosa, persistente.

RESULTANTE — Geralmente os acontecimentos de sua vida, são produzidos pelos fortes impulsos e desejos que a domina; é destemida e não teme as derrotas, sabendo agir ainda com mais energia até attingir o que almeja; gosta de ter independencia nas idéas e acções; ás vezes tomana-se ardente e aggressiva quando se acha deante de obstaculos.

N. B. — Deve combater as paixões pessoaes sobrepujando-as por ideaes superiores.

SIVOLE (Bagé — R. G. do Sul).

INDIVIDUALIDADE — Muito variavel, tudo dependendo do desenvolvimento moral.

PERSONALIDADE — Temperamento nervoso, irritavel, apaixonado, energico.

RESULTANTE — Facilmente inspira confiança, triumphando pela sua actividade e energia; o instincto commercial é desenvolvido, porém precisa ser persistente para triumphar; não se deixa dominar por preconceitos e gosta de agir com independencia, reconhecendo a todos, este direito; não se preoccupa em accumular dinheiro, porque facilmente o consegue; seus soffrimentos, virão da luta entre suas paixões e suas qualidades superiores.

N. B. — Deve orientar suas forças vitaes para uma actividade superior, desenvolvendo suas qualidades a um estado de refinamento e progresso.

ZÉ (Curityba — Paraná).

INDIVIDUALIDADE — Caracter honesto, sincero; destemido, independente.

PERSONALIDADE — Temperamento impulsivo, violento.

RESULTANTE — Ardente, apaixonado, aggressivo, quando deante de obstaculos; comquanto seja eminentemente constructivo e progressista, tem tendencia a destruir tudo o que se opponha á realização de seus desejos; tem certa falta de persistencia o que lhe é prejudicial; facilmente consegue exito onde outros não o conseguiram.

IA (Curityba — Paraná).

INDIVIDUALIDADE — Bondosa, benevola, caridosa.

PERSONALIDADE — Temperamento alegre, optimista, calmo.

RESULTANTE — Facilmente deixa-se abater pelos soffrimentos alheios; evita qualquer discussão, sendo bastante imparcial nas suas opiniões; prefere viver com tranquillidade a luta para realizar grandes ambições, embora possua habilidades promissoras.

N. B. — Deve adquirir firmeza de proposito e cultivar certa energia.

LUCY (Rio).
Pedimos á gentil consulente enviar-nos seu nome por extenso.

ORACIA (S. Paulo)

E' favor esclarecer seu primeiro nome.

GABRIELA (Lageado — R. G. do Sul).

Pedimos enviar-nos novamente seu segundo nome; foi-nos impossivel decifral-o.

VALERIA-REGINA (Minas).

E' favor enviar-nos seu nome por extenso.

MARY BOP (Bauru' — S. Paulo).

INDIVIDUALIDADE — Sensata, prudente, progressista.

PERSONALIDADE — Temperamento calmo, observador, autoritario.

RESULTANTE — Mentalidade pratica e muito bom senso, sabendo conseguir auxilio ás suas aspirações; a ordem e o methodo são os seus melhores auxiliares na vida; sabe elevar-se de um triumpho a outro e nunca perde as boas opportunidades; muito activa, não descança após qualquer successo.

N. B. —Aconselhamos ser menos desconfiada e maliciosa.

FELICIDADE — (Santos-S. Paulo).

INDIVIDUALIDADE — Caracter forte, força de vontade.

PERSONALIDADE — Impulsiva, violenta, muito dependendo do meio em que vive.

RESULTANTE — Capacidade para grandes realisações por meio de um esforço persistente, não é precipitada em seus emprehendimentos, só agindo com conhecimento de causa; facilmente pelo bom senso resolve problemas difficeis de solução.

N. B. — Aconselhamos viver mais intensamente e em diversos sectores applicar suas possibilidades.

CAROL LOMBARD (Rio).

INDIVIDUALIDADE — Caracter forte, emprehendedor, grande força de vontade.

PERSONALIDADE — Autoritaria, exigente; natureza intuitiva, inspirada.

RESULTANTE — Imaginação bem desenvolvida, está apta a criar idéas novas; é um tanto visionaria e sonhadora; a applicação pratica de suas qualidades, a comprehensão do caracter dos outros e o desejo intenso de exprimir suas melhores qualidades poderão leval-a a grandes alturas na vida social; veia poetica e aptidão para literatura.

N. B. — Aconselhamos elevar bem alto suas aspirações e aprofundar seus estudos.

CIRURGIA PLASTICA
Dr. H. Gonçalves — Hosp. Europa
R. Cons. Chrisp., 150 — Predio Mappin — Phs. 4-4243 — S. PAULO.

GRATIS
Dr. A. Carvalho, medico espirita, remette consultas gratis a quem enviar nome, idade, endereço e symptomas com envelopp sellado e subscripto para resposta a Tenda Espirita Fraternidade, á rua Acre, 49-A, Rio.

• Noticias da Moda

Os adornos de flores naturaes, estão em grande moda, com os vestidos de festa. Mas, não se deve exaggerar o detalhe, bastando uma flor, duas, no maximo.

Neste verão levam-se, com immenso chic, jaquetinhas de cores vistosas, como seja o vermelho fogo, o verde folha, o azul vivo, o amarello ouro... Estas jaquetas, quasi sempre, se acompanham de saias brancas. Geralmente, são realizadas em linho ou em algodão, sendo curtas e semi-talhadas.

Os accessorios, muitas vezes, valem mais que os proprios vestidos, sendo um motivo de belleza.

Um vestido sobrio ganha certa importancia apenas a elle se ajusta um detalhe em perfeita harmonia. Por isso a variedade de accessorios se multiplica por obra e graça de constantes renovações, muito bellas, originaes. Entre os accessorios preferidos, destacam-se as golas e os punhos de "lingerie"...

Os pequenos chales — para os logares de veraneio e para saidas nocturnas — são accessorios que se levam de varias formas: como "fichú", cruzado; com as pontas retidas pelo cinto; drapeado, na cabeça, como um "sari"; sobre os hombros e atado de um lado, em um laço; em forma de babador, na frente, e prendendo atrás, no pescoço, e emfim — do modo que se deseja e imagina. E' um detalhe pratico, tambem, para a praia, o sport... São em jersey, crepon, malhas e rendas.

O chapéo mais interessante, os que mais se preferem, são os typo "bretão", em palha branca e adorno de margaridas, em palhas de cor e adornos de pennas de avestruz...

Muitas saias são providas de prégas invertidas na frente e que, pespontadas, até certa altura, lhes confere maior amplitude. São as preferidas para alguns conjuntos, em panno quadriculado, de branco e preto, branco e azul, branco e vermelho... Acompanham-se de cinto de verniz, no tom.

As finas blusas de "lingerie" continuam em franco reinado, por todas as qualidades que as fazem victoriosas — frescura, alegria e um grande ar de juventude para quem as veste. Os organdis, de linho ou de seda, as organzas, os georgettes, são os pannos escolhidos, com adornos de simples bordados, incrustações, applicações, detalhes esses que dão toda a belleza, mesmo quando essas blusas completam nossos tailleurs".

O motor elétrico Singer reduz á metade o trabalho de quem costura. E pode ser adquirido também em suaves condições.

Sem dispender muito, a senhora poderá vestir-se ao rigor da moda... acompanhar sempre os mais recentes figurinos. Basta adquirir uma máquina de costura Singer. Leve, veloz, de fácil manejo, ela faz da costura um motivo de economia e prazer. Com uma Singer, a senhora poderá fazer, em seu próprio lar, e com minimas despesas, as criações dos costureiros mais célebres. E as máquinas Singer podem ser adquiridas em suaves condições.

Não nos responsabilizamos por máquinas e acessórios Singer vendidos fora das nossas lojas ou por vendedores não autorizados. Todas as peças e acessórios legítimos trazem a marca SIMANCO.

Singer

H - 9

UM LIVRO GRATIS!

Envie-nos, preenchido, êste coupon e receberá um magnifico livro sôbre a arte de coser.

SINGER SEWING MACHINE CO.
Caixa Postal 2967 — São Paulo

NOME .....
RUA .....
CIDADE ..... ESTADO .....

Cine-Carta Oforeno

Apuração de Dezembro de 1940

As Cinco Melhores Cartas Recebidas

"MEU UNICO AMOR"

"Lembra-se daquella noite" em que eu, louco de "desejo" vendo em você a "mulher sublime", o "anjo da felicidade", disse num beijo: você é "a mulher que eu quero"? Foi a nossa "noite de amor", a nossa noite das noites".

Hoje temos os "corações em ruinas", somos "duas vidas" separadas mas "não estamos sós", resta-nos ainda a "eterna esperança" de um "ultimo encontro".

Essa "noite de amor" foi o "seu unico peccado", pois as "suas horas de amor" que tivemos foram horas roubadas" á sua "ureza" Mas você, minha "princezinha", ainda terá "dias felizes" e encontrará "maridos em profusão" e entre elles um "homem de verdade" que lhe restituirá a "felicidade perdida" na delicia de um "segundo amor".

Tambem eu "quero ser feliz", mas cruel é o meu destino" e irei com a minha "mocidade" que desapparece como uma "luz que se apaga" como "almas sem rumo" á procura do "horizonte perdido", e a sua lembrança será a "minha bôa "estrella" que me guiará até o "jardim de Allah".

"JERONYMO"

Jannette Salles da Rocha
Rua Moura Britto, 63
Districto Federal

"REBECCA" MEU "ANJO"

E' com o "coração partido" que te escrevo daqui do "club dos suicidas", com religiosa "adoração".

"Minha rainha", acaso já esqueceste o teu "compromisso de honra" e as tuas juras de "amor sem fim"? Não te recordas daquella "noite de baile" nos salões de "mademoiselle frou-frou" quando se fazia ouvir "a grande valsa" qual "melodia prohibida" e que estreitando-te em meus braços numa "alucinação" falei: — minha "venus em flôr", "ama-me esta noite" e eleva-me ao "setimo céo" da felicidade; e... oh! "divina gloria" tu fitando-me com teus "olhos negros" me respondestes: "como me queres"... serei "eternamente tua", pois és o meu "primeiro amor". E os teus "labios de fogo" uniram-se aos meus, no nosso "primeiro beijo". Mas, para ti não fui mais que "uma sombra que passa" e com tristeza vi meus "sonhos desfeitos".

E hoje que nossas "duas vidas" estão separadas pelo "capricho do destino", eu te envio com esta, as primeiras "flores da primavera", como symbolo do meu "prazer de perdoar".

Querida, até a "outra aurora" eu soffrerei "horas amargas" pois sómente "a uma da madrugada" é que deixarei de existir; mas no meu "ultimo encontro" com a vida, eu te relembrarei tristonho minha "bonequinha de seda".

Adeus! Meu "Adeus para sempre". O teu "Conde de Monte Christo".

Maria de Lourdes Mendes
Rua Dr. Cockrane, 133
Santos — São Paulo

"REBECCA, A MULHER INESQUECIVEL"

Minha "princezinha", tive um lindo "sonho de uma noite de verão". Vi um "passaro azul" cantando doces "melodias de meu coração"; parecia-me estar no "setimo céo"... e, esta "musica, divina musica", trouxe a "ressurreição" do meu "primeiro amor".

No "horizonte perdido" nascia "outra aurora" e a "luz da esperança" fez-me sonhar "um sonho que vivou".

Eu "quero ser feliz", quero que "o amor que não morreu" ligue novamente nossas "duas vidas" para "a grande conquista" da felicidade.

Perdôa-me, peço-te, o que "aconteceu naquella noite"; foi "ingratidão" minha, bem sei, mas temos o "direito de pecar" e não me faça ser "escravo de um erro".

"Ama-se outra vez" e a minha vida será "eternamente tua".

"BEAU GESTE"

Elza Serrano
Rua Lopes Trovão, 108-C. 14
Nictheroy — Estado do Rio.

"JERONYMO"

"Apesar dos pezares" sou uma "garota de sorte" e tu és "em pessoa" a minha "estrella luminosa".

"Nosso sonho de amor" não será "felicidade de mentira", e "agora e sempre" as "flores da primavera" enfeitarão "duas vidas" que sentiram a "força do coração".

"O amor é assim" e tendo a "felicidade pela frente" nossas "almas rebeldes" capitularam á "caricia fatal" do "primeiro amor"; "dá-me teu coração" e "com cupido ao leme" "vamos brincar de amor".

"Quero ser feliz", "O' meu amado", "meu sonho de uma noite de verão". Um "ultimo beijo" e o "amor sem fim" da "toda tua", "eternamente tua"

"IRENE"

G. Ferreira
Rua Aymorés, 612
Bello Horizonte — Minas Geraes.

"JERONYMO"

"A ventura roubada" daquella "noite feliz" eu não poderei "esquecer nunca".

"O amor que não morreu" vive desde o "primeiro beijo", que você "bohemio e encantador" me deu, e que trouxe o "prazer de viver" aos meus "olhos castanhos".

Porém o meu "sonho de moça" desappareceu no "ultimo beijo", que matou o "paraiso de illusões" e apagou a minha "luz de esperança".

Eu sei que "cruel é o meu destino" e que a "verdadeira gloria" está na "sublime obcessão" das "horas amargas", porém "amemos outra vez", e esta "luz que se apaga" brilhará "agora e sempre" em nossos corações unidos", e as "noites de vigilia" cessarão e o "prazer de viver" voltará, pois "do amor ninguem foge".

Receberemos este "sonho maravilhoso" "com os "braços abertos", cantando a "canção de amor", que unirá "duas vidas".

"Possuida" do "desejo" de reviver "a noite das noites", do "ultimo encontro", despeço-me, "eternamente tua"

"REBECCA"

Annita Sarmento
Rua Marquez de Valença, 26, ap. 7
Districto Federal.

As demais cartas recebidas, embora não classificadas nesta apuração, continuam a concorrer nas dos proximos mezes. A's autoras das cartas de amor, aqui transcriptas, será enviado pelo correio, sob registro, um exemplar do livro escolhido.

Canto Primitivo

(Para o Supplemento Feminino) HAYDÉE NICOLUSSI

Eu te amo, fogo primitivo e bom!
Fogo que coxes o alimento, e aqueces o frio e a melancolia,
fogo da officina do ferreiro e da casa onde se amassa o pão.
Fogo do selvagem, que espantas as féras na floresta escura,
fogo rural, que inspiras as historias da vovó e despertas os olhinhos somnolentos das crianças,

eu te amo!
Chammas virgens ateadas pelas minhas mãos calidas e ternas,
foguciras de São João de minha remota infancia,
fogo vermelho das queimadas de agosto, pela lombada das serras,
fogo que transfiguras a herva damninha em humus fecundo nas terras áridas,

eu te amo!
Conheço o teu passado prehistorico,
sei de tuas transmutações imprevistas e sagradas
e de todas as tuas ameaças nas civilizações em ruinas.
Eu te perdôo quando vens como um signal de Deus.
Eu te justifico quando advertes como um sacramento.
Eu te temo, fogo futuro, nas terras do nunca-mais!
Eu te adorarei um dia, fogo manso, na lareira serena do meu lar!

PALESTRA SCIENTIFICA

Dr. CARLOS ALBERTO DE SOUZA (Especial para o "Supplemento Feminino")

O BANHO DE SOL E A PELLE

I

O SOL é necessario ao homem. Sob o seu influxo crescem os individuos, as plantas, produzem-se reacções chimicas no terreno, nas aguas, etc. Mas será que o abuso do sol não traz prejuizos ao individuo? De certo que sim, é no meio termo que está a verdade. Nem é conveniente a exposição demasiada sob um sol escaldante, como tambem é contraproducente esconder-se o homem á sua acção balsamica e saudavel. A maioria das pessoas que frequenta a praia persegue como ideal de belleza, uma pigmentação bronzeado, friavel e com tendencia a rezes.

Em primeiro logar os banhos de sol devem ser curtos e espaçados. As primeiras exposições começarão a ser feitas pelos pés, durante cinco minutos, á proporção porém que continuarem nos outros dias, o sol deve ir subindo ás pernas, coxas, abdomen, thorax e por fim ao rosto. A cabeça deverá ser protegida por um chapéu ou boina para evitar a acção descorante dos raios solares sobre o cabello assim como impedir que elle fique resecado, friavel e com tendencia á calvicie.

As mulheres principalmente devem resguardar a cabeça e o rosto, pois que a demorada estadia na areia sob o sol do meio dia cresta-lhes a pelle tornando-a grosseira, e rugosa. E' natural que assim seja porque o organismo se defende tornando o tecido mais resistente, e até ahi seriam dignos de parabens, mas os raios calorificos (raios infra vermelhos), durante tanto tempo em contacto com a pelle cozinham-na, e diminuem a reproducção geral das cellulas cutaneas; augmentam a seborrhéa quando a pelle é gordurosa e reseccam-na quando é secca. O resultado, é que ao passar pela praia tem-se a impressão de estar visitando uma grande e alegre tribu de indios Bororós em hora de banho collectivo. Proximo quasi aos negros em cor, os brancos se degradam queimando-se desta maneira.

Os habitantes desta cidade maravilhosa ficam indignados quando os turistas que aqui aportam ao voltar ás suas terras concedem entrevistas falando em indios nús, jacarés, serpentes, etc. Estes ultimos são talvez motivados pelas cortinas de pelles de cobra e jacaré que existem para os lados da Praça Mauá o que aliás seja dito de passagem infunde um pouco de respeito aos que estão desprevenidos pois que ás vezes, os negociantes não satisfeitos de exhibirem os couros dos referidos animais, ainda tem-nos ameaçadoramente emoalhados á frente das portas, não como curiosidade mas como espantalhos aos menos avisados. Em boa hora o governo impediu a gritaria da bicharada pelos vendedores de bilhetes, pois a impressão que se tinha é que a cidade precisava ás pressas desembaraçar-se de uma carga indesejavel de animais que se poderiam requisitar mediante um talão que nos era vendido...

Quanto aos indios e indias seminús que os turistas tanto gabam ter visto nas nossas ruas, não são mais que os nossos jovens aficionados aos sports nauticos que passeiam a sua anatomia entre esqueletica e apolinea pelas vizinhanças das praias.

Mas voltando ao assumpto deixando de lado a divagação, o exaggero dos que pretendem ser estatuas de bronze, principalmente dos louros que depois de queimados parecem aquelle metal em fusão, chega ás vezes a excessos taes que compromettem a saude. Porque é preciso que saibam que a pelle é um orgão que tem funcções definidas. A seu cargo estão subentendidas: a respiração, o apparelho termo regulador representado pelo suor, a secreção gordurosa das glandulas sebaceas, o tacto, etc. Quando um individuo soffre queimaduras que compromettem um terço da pelle morre por asphyxia e intoxicação das secreções naturais, que deveriam ser lançadas ao meio externo por intermedio da pelle.

O ideal seria augmentar a circulação peripherica com estas exposições, que devem ser feitas para adquirir a pelle um tom de saude e, em seu proprio beneficio, entre as 8 horas e 9 da manhã quando o sol está rico de raios ultra violeta que são realmente beneficos pois fixam o calcio e as vitaminas, ou então depois das 4 horas da tarde quando o astro-rei volta a despejar sobre a cidade, nova e salutar carga dos referidos raios tão preciosos ao bem estar physico.

Não vejam os que me acompanham neste raciocinio, que eu seja contrario á praia e aos prazeres que proporciona, simplesmente esta palestra é uma advertencia para que seja cerceado o abuso que aqui se pratica.

(Continúa no proximo domingo)

Dr. Carlos Alberto de Souza — Doenças da Pelle — Pelos do rosto — Verrugas — Plastica — Alcindo Guanabara, 26 — Das 3 ás 6 — 42-3291.

Tambem em vidros de 3 tamanhos

NOVOS MODELOS SIMPLES E ELEGANTES — Da esquerda para a direita: 1 — [illegible] de seda [illegible] franja pendente de seda escura, estampada. Observe-se a originalidade das mangas. 2 — Vestido de linho. A gola e os punhos são duplos. As costuras formam pregas e bolsos sobre a cintura. 3 — Vestido de seda estampada. Na pala e na cintura, pequena fita estreita de "grosgrain". 4 — Vestido para a tarde, de sedas lisa e estampada. A saia tem cintura alta e pregas fundas. (Desenhos de Rachel, especiaes para o "Supplemento Feminino")

ILEGÍVEL

AGORA SIM... ella é bella e sadia

Quando as crianças perdem o appetite e recusam os alimentos, as lombrigas podem ser os causadores do mal.

A insomnia sobrevem e as energias desapparecem dando lugar ao desanimo, á fraqueza, á tristeza ou á irritação

Quando isto se dá, todas as mães devem confiar no Licor de Cacau Xavier e eliminação completa das lombrigas

E a sua saúde é devida a um tratamento efficiente contra as lombrigas pelo Licor de Cacau Xavier. Ha mais de meio seculo as mães brasileiras encontram no Licor de Cacau Xavier o meio seguro e infallivel para combater as lombrigas dos seus filhos. Faça a senhora, tambem, parte da grande maioria das mães brasileiras, depositando confiança neste bom lombrigueiro! Quando seus filhos tiverem lombrigas dê-lhes Licor de Cacau Xavier, o lombrigueiro infallivel e saboroso, que as crianças tomam com prazer.

★ USADO COM SUCCESSO HA MAIS DE MEIO SECULO ★

LICOR DE CACAU
VERMIFUGO DE XAVIER

CORREIO
CONSULTAS e CONFIDENCIAS

Tal é a quantidade de consultas que temos recebido para esta secção, que nos vemos na impossibilidade material de respondel-as no "Supplemento Feminino" sem um grande atraso desagradavel, visto como circulamos apenas uma vez por semana.

Resolvemos, por isso e afim de sanar esse inconveniente, publicar o "Correio" não somente nas columnas de O JORNAL, mas tambem nas columnas do "Diario de São Paulo" e do "Estado de Minas", nestes ultimos apenas com as respostas ás consultas das leitoras paulistas e mineiras, respectivamente.

Procurem, assim, sempre, nas edições de O JORNAL, do "Diario de São Paulo" e do "Estado de Minas" o complemento desta secção que, assim, será mantida rigorosamente em dia.

MARILDA MAGALHAES (Campos — E. do Rio).

"...acham que tenho 23..."

E é a idade legitima aquella que apparentamos ter... Não é mesmo? De suas queixas, a que mais merece attenção é a que se refere aos olhos sensiveis á luz. V. deve consultar o especialista e não desprezar essa adoravel que Hollywood manda — a dos oculos esfumados. Acostume-se tambem a lavar sempre os olhos com uma loção recommendavel, como esta:

Borax	1,0
Agua distillada	100,0
Hydrolato de louro cereja	1,0

Esta formula, de Siebel, pode ser empregada em caso de conjunctivite, sob a forma de banhos oculares.

A mascara de clara de ovo é perfeitamente applicavel a essa região e, com o creme nutritivo que V. deixe dormir sobre as palpebras, será bastante a combater a ameaça de rugas.

LAURA (Alegrete — Rio Grande do Sul).

"... E' muito oleosa, com muitas espinhas, cravos..."

Esses defeitos da pelle são corrigidos pela vida hygienica que se leva e pelo tratamento da saude, de qualquer disturbio que exista. São corrigidos pela hygiene alimentar, em que os alimentos não sejam adubados, nem sujam conservas, nem com abuso de carnes, nem de café, nem de chá. Super-actividade das glandulas sebaceas, cravos, a cau a é a má circulação, que, por sua vez, terá efeito na má eliminação. Exercicios respiratorios e gymnastica diaria, auxiliarão muito a obter a c.rculação regular. A alimentação bem orientada, com frutas, legumes, verduras, contribuirá ainda mais. De quanto se lhe diz, aprenda a "má pelle quer dizer má saúde" e que não adeantam cosmeticos, sem encarar aquelle problema. O processo de combater a gordura excessiva, pode ser simplesmente o de lavar o rosto com agua e sabonete e enxaguar com agua bem fria, na qual po-ha um pouco de vinagre aromatico. Tambem pode usar a agua de colonia resorcinada que conseguirá com 1/2 litro da primeira e 5 grammas de resorcina, com o que combaterá as espinhas. Um creme para uma pelle assim é de effeito desastroso.

Damos-lhe uma loção, capaz de lhe fazer bem:

Leite de amendoas	50,0
Agua de rosas	150,0

MARIA HYEDA (Bagé — Rio Grande do Sul).

Com agradecimentos muitos a sua confiança e cordial de, pedimos-lhe que volte os olhos para a resposta acima.

E V., tambem, Confiante, de Alegrete, e V., Olhos C tanhos, de São Paulo.

LOIRINHA VAIDOSA (Sete Lagoas — Minas).

"...achei melhor dirigir-me, directamente, a esta incomparavel secção..."

Desta gentileza, partimos para applaudil-a em quanto já faz em prol da saude e belleza da pelle e para lhe dar uma formula combativa de cravos:

Lanolina	20,0
Peroxydo de hydrogenio	10,0
Chloru eto de ammonio	2,0

E continue a extrair os cravos, todos os dias, até conseguir a limpeza completa.

Para os seus braços, que se maculam de manchas:

Pó de arroz	25,0
Mel puro	12,5
Tintura de benjoim	6,0
Clara de ovo batida	5,0

E' para passar á noite, completando o tratamento de manhã, quando lavará com agua de sabugueiro, amornada.

ZITA (Pinheiro Machado — Rio G. do Sul).

"...para melhorar a minha pelle..."

Ou para ficar boa... Esse estado de pelle secca, ás vezes, tem causa no vento ou no sol que se apanhe... V. lavará o rosto com agua morna e sabão de benjoim, passando logo, á noite, depois de bem enxugar, isto:

Lanolina	ãã
Vaselina	10,0
Tintura de benjoim	q. s.

Se houver descamação, porém, melhor será:

Salicylato de sodio	0,10
Lanolina	2,0
Agua de rosas	30,0
Cera branca	10,0
Oleo de amendoas doces	40,0

Estes ensinamentos se endereçam, tambem, á Joanna C. (Porto Alegre).

SRA. LUCY (Taquaritinga).

"...Desejo um que não fosse muito caro..."

Leve sua attenção para aquella formula que demos á Loirinha Vaidosa. E' uma coisa simples e que tanto serve para sardas como para manchas outras da pelle. Além disso, pense nos beneficios do leite sob e a epiderme... Duas vezes por semana bem que pode lavar o seu rosto com um pouco de leite fresco a que misture um pouco de sumo de limão.

CARMEN (Rio).

"...e a minha pelle é normal..."

Se V. possue uma epiderme assim, tem o principio... A pelle se transforma todos os dias e a V. compete ajudal-a, defendel-a, conserval-a suave, clara, radiante... O ponto mais importante é a limpeza della, porque é a base em que se apura a belleza. Quer algo para isso? Aqui tem:

Tintura de sabão	10,0
Alcool a 90°	20,0
Alcoolato alfazema	5,0
Agua de rosas	150,0

E' um liquido, que se faz leve, leve, ao contacto da pelle. E finalmente, tome um pedacinho de algodão e com elle espalhe em seu rosto esta optima formula:

Leite de amendoas	150,0
Agua de rosas	150,0

MORENA (Rio).

"...muitos pellos..."

A causa... V. sabe, porcerto, onde está a causa. Evitar fumo e alcool, é um dos conselhos. Tomar injecções de sêro hormonico, é outro. Localmente, nada mais simples do que um vidro pequeno de agua oxygenada e 10 gottas de ammonea. Vão clareando, clareando, as compressas molhadas naquella mistura e postas no local, durante 15 minutos, ou menos.

A pedra pome é um velho recurso, usada com precaução, em fricções leves, applicando na pelle, depois das fricções, um pouco de gliceroleo de amido. Com a pedra pome, ainda, a agua oxygenada, a 12 volumes.

Mas, aqui está uma receita de depilatorio, que é o recurso relampago:

Carbonato de soda	10,0
Cal	5,0
Enxundia fresca	40,0

MAGNOLIA (São Paulo).

"Ha tempos li nesta secção a formula de um optimo creme, denominado Simon..."

E' verdade... E' um velho cold cream, dos mais usados tanto para a limpeza, como para a nutrição da pelle, mesmo como base á maquillagem. Eil-o:

Lixivia de soda	2,50
Estearina	10,0
Glycerina	70,0
Agua	50,0
Essencia pura de Colonia	2,0

Fortalecer as unhas:

Cera branca	10,0
Oleo de amendoas amargas	20,0
Oleo de tartaro	20,0
Essencia de limão	2,0
Alumen em pó	2,0

GABY WURBOD (Jacarépaguá) — ANN TRISTONHO (São Paulo).

"...duplo mento..."

Massagem muita, com movimentos descendentes e usando um bom creme lubrificante. Depois, um pedaço de gelo, envolvido em um panno, será passado em toda região. A mascara de clara de ovo e um pouco de oleo de amendoas, é recommendavel, assim como o "mentonier", usado á noite, embebido em clara de ovo batida, tambem com oleo de amendoas. Como dissemos, pode ser ao dormir ou em horas livres esse "mentonier" que será de gaze, um panno qualquer, que segure bem a parte a modelar, passado pelo queixo e atado no alto da cabeça.

ANN TRISTONHA (São Paulo) — SAG F. (Bahia).

"...que deixasse os meus cabellos loiros..."

Mas, observe bem que os seus traços lacrem, cem por cento, com os cabellos loiros. Observe, e então, valha-se de uma dessas receitas:

Agua oxygenada a 12 vol.	ãã
Agua distillada de rosas	50,0

Em loções, duas ou tres vezes por semana. E usar brilhantina nos outros dias.

Vinho branco	500,0
Ruibarbo	150,0

Ferver, até reduzir a metade. Filtrar. Embebe os cabellos.

Ou, ainda, para um louro doirado:

Vinho branco	1 litro
Ruibarbo	300,0

Da mesma forma.

Mais outra:

Camomilla allemã	30,0
Camomilla commum	30,0
Agua	1 litro

JOANA C. (Porto Alegre — Rio G. do Sul).

Cabellos muito seccos. Aprenda então como resolver o problema. Uma hora antes de lavar a cabeça, unte-a com oleo de amendoas doces, simplesmente, para laval-a depois com uma gemma de ovo (ou duas) e enxagoar com agua morna. Será que V. recorda um shampoo que tem passado por aqui? — 2 gemmas, 1 colher de rhum, 1 colher de oleo de ricino. E' outro que lhe serve, misturando e fricionando, deixando 1/2 hora para emfim lavar e ficar o cabello como se quer — brilhante, sedoso. Poros dilatados: tem nesta receita para usar 8 dias, apenas, um remedio:

Alcool	25,0
Sumo de limão	1,1
Glycerina	25,0

E te final leva o endereço de CONFIANTE (Campos do Jordão) e de OLHOS CASTANHOS (São Paulo).

MARISE (Rio).

"Será que não mereço mais receber as suas palavras..."

Marise Gentil penso uma injustiça... Marise Gentil devia pensar que estava, apenas, esperando vez... Podemos ajudal-a sim, não com a formula exacta de sua conhecida, a senhora que não dá, não vende e não revela. Não será? mas, V. pode arranjar uma agua de quina commum, a que accrescente umas grammas de gazolina pura (a usada para aviões) e terá um optimo e incomparavel tonico para os cabellos. Uma agua de quina commum... E porque não uma extra-fina? Eis uma formula:

Chlorhydrato de quinina	2,0
Agua de rosas	200,0
Agua de flores de laranjeira	100,0
Alcool a 90°	700,0
Essencia de violeta	1,0
Essencia de heliot opio	1,0
Essencia de jasmim	2,0
Essencia de bergamota	4,0
Tintura de castoreo	2,0
Tintura de cochonilha	1,0
Tintura de alves	1,0

CLEONIRA (onde estiver).

"Não sei se terei direito a uma consulta, pois..."

A razão que V. invoca, não existe... E' que V. não deve sentir que os annos vividos sejam um obstaculo para cultivar a belleza e animar o seu amor. Vemol-a, pelo retrato que as suas proprias palavras traçam, digna do enthusiasmo que lhe desejamos offertar para que, sob todos os pontos de vista, melhore com o correr do tempo. E' das mais humanas a sua preoccupação e o "Supplemento" é seu alliado, para a victoria de sua batalha começa a ficar grisalha... Parece que V. tem o bom senso de não querer pintar os cabellos... E' mesmo melhor que os seus zelos se orientem para vigorizal-os, que compre um bom tonico, com petroleo e que, com este, use vaselina, geleia pura de petroleo, passada antes do tonico. E verá como fica linda e brilhante a sua cabelleira. Se V. quer uma formula de loção pela qual evite mais cabellos brancos, damos-lhe esta:

Oleo de parafina	142,0
Oleo de lavanda	12 gottas
Tintura de cantharidas	7,0

Vestir, maquillar-se? V., que é uma mulher moderna, que saberá apreciar a felicidade que é a sua, bem differente da de nossas avós, não abdicará o direito de bem vestir-se e de bem maquillar-se, com elegancia discreta para a belleza do corpo e do rosto.

Seu peso? Está, talvez, ideal...

E suas mãos? Dispense-lhe as attenções que requerem, para conserval-as teias e bonitas. Não as mergulhe em agua quente e fria, alternadamente, pois que o frio e o calor successivos dilatam as veias e fazem a vermelhidão. Para suas irmãs, diariamente, qualquer substancia gordurosa ou:

Sumo de limão	1
Glycerina	20,0
Borato de sodio	5,0

ROBERTO (Porto Alegre — Rio G. do Sul).

"...Lembrei-me que de você depende a minha carreira..."

Não, amigo, não depende... V. já pisou nos degraus — 22 annos — antes dos quaes os conselhos que lhe levassemos podiam ser preciosos. Agora (não vale mais falar no assumpto), V. pensará que pode honrar a sua mocidade escolhendo um outro trilho, aspirando com firmeza e realizando do com energia.

POLA NEGRI BRASILEIRA (Piedade — Minas).

"...meus braços, mãos e pernas, são cheios de sardas..."

Tal como V. pede — um meio pratico, um meio economico — ensinamos-lhe que a agua de côco, fresca, é muito recommendada, assim como a dissolução de um pedaço de nacar, em limão ou vinagre (a parte interior de uma concha que, no acido, logo se desfaz)... Forma assim como uma pasta branca, applicavel sobre as pequenas manchas. Mas... V. deve saber que as sardas têm causa. Além dessa geralmente sabida e que é a da exposição ao sol, outras existem e pode ser anemia ou pode ser lymphatismo. Tambem podem provir dos nervos, do sangue e está claro que o tratamento deve ser especial, á affecção que dá origem. Pratico e econmico, ainda lhe suggerimos as fricções locaes com uma solução fraca de sublimado. Se V. quer provocar descamação, tem esta pomada:

Resorcina	ãã
Sabão negro	2,0
Giz preparado	
Lanolina	ãã
Vaselina	6,0

E' irritante e para prevenir, depois, deve usar pa ta de Lassar.

Ha casos, porém, em que os resultados são nullos, tanto os pigmentos infiltram o derma.

DEANA S. (Porto Alegre — Rio G. do Sul).

"...uma semana, duas, tres, quatro e no fim de dois mezes..."

E' mesmo assim... Felizmente, V. e outras já se accommodam com o que acontece, sem que possamos remediar... Ao caso da cicatriz que lhe ficou na mão, talvez dê resultado esta formula, indicada para cicatrizes mesmo antigas:

Pepsina	10,0
Acido borico	1,0
Acido phenico	1,0
Vaselina	100,0

Mande aviar em uma pharmacia e applique duas vezes ao dia. Damos-lhe a formula que é possivel dar, sem, emtanto, poder lhe assegurar exito, pois depende muito de que não houvesse deformação.

18 annos, 1m.60 — 55 kilos, um pouco mais, um potico menos.

MIMI I (São Paulo).

"...espero com impaciencia a sua resposta..."

Eil-a! e que lhe seja, em verdade, a solução boa, a que a reintegra na frescura, na louçania que merece. Tudo o que nos diz de seus males cutaneos, dão vontade de lhe falar em falhas da saude, porque é velha e verdadeira a imagem que faz a pelle como o espelho a reflectir o bom e o mão do organismo, mesmo como os olhos, que reflectem da alma a tempestade e a bonança... Seus cuidados devem começar pelo combate á causa e delle parta para o tratamento local, com esta loção para limpeza da pelle:

Tintura de sabão	10,0
Alcool a 90°	20,0
Alcoolato de alfazema	5,0
Agua de rosas	150,0

Ou, se prefere, com agua de Colonia resorcinada, o que V. mesma fará, collocando 5,0 de resorcina em 1/2 litro daquella.

As caspas — lavar a cabeça seguidamente, escoval-a diariamente e esta loção:

Naphtol Beta	0,10
Sublimado	0,20
Resorcina	ãã
Chlorureto de ammonio	0,5
Hydrolato de alfazema	100,0

MARISA DE MONTE CHRISTO (Rio Grande do Sul).

"Continuo com o mesmo tratamento?..."

Sim, V. deve continuar e deve tratar do disturbio que soffre. Internamente, o remedio para V. é chlorocalcion ou Pilulas de Bland. O repouso é necessario ao seu organismo, auxiliado por um regimen rico em azotados e pela vida ao sol, ao ar livre.

A pelle da sua parente, que tanto se resente ao vento e ao sol, tem protecção neste preparado, que pode ser feito mesmo em casa:

Talco fino	25,0
Mel puro	12,5
Tintura de benjoim	6,0
Clara de ovo batida	5,0

E lavar o rosto com agua morna de sabugueiro.

O SANGUE E' A VIDA

TEM REUMATISMO? PURGUE O SANGUE DE PREFERENCIA AO ESTOMAGO

ELIXIR 914

O maravilhoso depurativo do sangue, unico receitado pela classe medica. E' inofensivo para as crianças. Combate as infecções do Sangue, a Sifilis e o Reumatismo. Tem espinhas? Depure o Sangue; não use creme nem pomadas. O Sangue é a Vida, deve-se purgar o Sangue de preferencia ao Estomago.

Não deixe para amanhã, comece hoje a tomar ELIXIR 914, adotado no Exercito e Marinha, receitado por milhares de medicos. VIDROS DUPLOS CONTEM O DOBRO DO LIQUIDO E CUSTA MENOS QUE DOIS VIDROS PEQUENOS.

NÃO FAÇA ISSO!.. JA EXISTE O ELIXIR 914

emprega o legitimo RETROZ GUTERMANN marca "Xadrez"

O retroz GUTERMANN, sendo fabricado de PURA SEDA é resistente e elástico.

Exija GUTERMANN com o "Xadrez"

A venda em todas as bôas lojas.

ESPIRITA - MEDICO

Attende por cartas. Mande nome, idade, profissão, descreva o que sente com enveloppe sellado e seu endereço para C. Postal 895 — Rio.

As mulheres sentem-se melhor e tornam-se mais bonitas!

QUANDO o equilibrio perfeito de sua saude as liberta do terrivel pesadelo dos dias de sofrimento e de tristeza tão comuns na existencia das que se deixaram vencer pelos seus males intimos. Esses males derrótam as que não tem coragem para combate-los ou as que não os combatem com inteligencia e racionalmente. Porque eles são de duas naturezas diferentes: em umas mulheres se manifestam pelo excésso de fluxo e hemorragias, em outras se revélam pela falta ou diminuição de fluxo. E por isso exigem remedios diferentes: O Regulador Xavier n.o 1 no primeiro caso, o Regulador Xavier n.o 2 no segundo. O Regulador Xavier, usado no seu numero adequado, regularisa o fluxo mensal fazendo-o aparecer em dias certos, em quantidade certa e com duração certa, sem dores, sem cólicas, sem essa série de tão desagradaveis e temidos incomodos. Quando a saude é perfeita a mulher se sente feliz e se torna mais bonita.

E a sua saude é e permanéce perfeita quando ela confia a sua defeza ao Regulador Xavier

Regulador XAVIER

SOFFREIS, IRMÃO?

O Centro Espirita Luz, Caridade e Amor, á rua Maia Lacerda, 54, Rio, vos enviará gratis as indicações para o vosso tratamento com assistencia de medico espirita, bastando para isso remetter nome, idade, residencia e enveloppe sellado e subscripto para a resposta

Segredos do Sol

De Henry St. John Playe

O SOL, e tudo que tem relação com elle, constitue um motivo que vae além da simples curiosidade — é o thema farto de interesse para os seres humanos. Muito poucos, talvez, dos homens e das mulheres, comprehendem a transcendental importancia do Sol na vida da humanidade. Os antigos, porém, que adoravam o astro, tinham delle um conceito claro, do que lhe deviam (e devemos nós), embora ignorassem o que a sciencia estabeleceu para os nossos tempos — que o sol é parte do universo, e não um deus, como elles acreditavam.

O estudo do Sol, como centro do systema solar, é, sem duvida, um dos mais attrahentes da sciencia astronomica. Com o correr dos annos e as pacientes investigações de estudiosos, em successivas gerações, o conhecimento do sol, e seus componentes, adquiriu proporções consideraveis. Mas, o que se aprendeu é insignificante, comparado com o que resta para apprender, comprovando o exposto, basta pensar, um momento, sobre o modo como se fizeram os conhecimentos, accumulados durante seculos. Não passou muito tempo daquelle em que os homens aceitaram a theoria de Ptolomeu, pela qual a terra formava o centro do Universo e a seu redor giravam as estrellas e os planetas, com excepção do sol e da lua.

Justificava-se tal erro porque, aos olhos de um observador do nosso planeta, não era outra a apparencia. Os astrologos daquelles tempos primitivos, eram obrigados a estudar o sol de um ponto só da superficie da terra, e suas observações se realizavam atravez da expessa camada de ar que os separava do astro, sem as vantagens das gerações seguintes, com o aperfeiçoamento do telescopio.

Com a combinação simultanea de resultados das observações, em differentes pontos adequados, assim como em de elevada altura, com auxilio de apparelhos aperfeiçoados, foi mais facil aos homens de sciencia, do nosso tempo, estudar o sol através dessa camada semi-opaca, que obscurece o ponto visado. Mesmo quando fosse possivel collocar um telescopio em montanhas tão altas como o Monte Everest, por exemplo, estariamos sempre rodeados da envoltura de atmosphera que rodeia a terra. Necessitariamos realizar essas investigações de maiores altura e toda attenção dos scientistas se concentra, actualmente, na descoberta de um meio para isso.

As explorações da estratosphera, pelo professor Picard, e seus successores, parece indicar a possibilidade de uma melhor observação dos corpos celestes, desde que se consiga ascender acima da envoltura de ar da terra. As investigações são feitas, hoje — por assim dizer — através de um crystal esfumado. Quanta coisa se descobrirá quando os instrumentos permittam ao homem estudar o sol claramente?

Em 8 de junho de 1937, durante um eclipse total do sol, um grupo de astronomos americanos, do norte, conseguiu algumas photographias importantes, tiradas de um monte elevado, do Perú. O valor das mesmas foi consideravel, relativamente aos nossos conhecimentos, não só do sol, mas do systema solar em geral. Revelaram, primeiro, que a envoltura exterior do astro, que o circula de luz, differe completamente, em tamanho e forma, do que nos ensinaram as photographias de outras épocas.

Tiradas através de atmosphera leve, mais clara, que as obtidas anteriormente, demonstram que o circulo tem um volume 30, talvez 100 vezes mais que o mesmo sol. Esta descoberta deitou por terra as conclusões baseadas em outras investigações: idade do astro, sua composição e effeitos de suas manchas. O circulo pode ser estudado, com melhor resultado, em épocas de eclipse solar. Do ponto de vista do astronomo (os eclipses são raros e, ao se darem, duram poucos minutos) um homem pode passar a vida dedicado ao estudo do sol, sem poder perceber sua aureola senão uma, duas ou tres vezes, e sempre através do telescopio. Além disso, seus estudos se realizam sobre photographias, obtidas durante um eclipse. As opportunidades, para observações taes, com auxilio de telescopio e sob condições favoraveis, são, pois, escassas e difficeis.

A area de "totalidade", o ponto da terra, onde o sol apparece, completamente obscurecido — o oceano ou regiões remotas e deshabitadas — não permittem os meios e os methodos dos observatorios. As expedições scientificas tropeçam com enormes difficuldades e não podem, ás vezes, tirar partido das opportunidades. O tempo e o custo excessivo da organização, nem sempre compensam, pois não contam com as condições atmosphericas indispensaveis. As nuvens, a chuva, a neve, entorpecem a visão e deformam a imagem observada, a ponto de tornar inuteis todos os esforços.

Realizaram-se já, investigações no sentido de ver se, por meio de globos aerostaticos, providos de camaras photographicas, se faz possivel obter-se photographias mais nitidas do astro, durante o eclipse, sem a interposição da atmosphera obstructora da terra. Se taes methodos derem resultados, podemos esperar novos e valiosos conhecimentos.

A generalidade das pessoas passam a vida sem jamais ver a aureola do sol, em razão do resplendor que impede a visão. Durante um eclipse total, porém, o disco solar fica, momentaneamente, invisivel e ao seu redor pode-se perceber, então, o halo luminoso, chamado "corôa", pelos homens de sciencia.

Acredita-se que ella se forma por uma atmosphera rarefeita e mais fria que a temperatura do sol. Não obstante, calcula-se que a corôa constitue uma superficie de calor minguado e proximo a um vazio total. Antes, acreditavamos que sua extensão chegasse a mais de dezeseis milhões de kilometros fora da superficie do astro, mas as photographias obtidas no Perú demonstram que se estende ao dobro.

A analyse dos raios do sol indica que todos os elementos conhecidos na terra se encontram no sol. Falta, porém, precisar a composição da corôa e a causa de suas variações. As emanações do astro, á semelhança da atmosphera terrestre, poderiam, talvez, soffrer temperaturas infernaes. A forma da corôa não apparece sempre uniforme, faltando averiguar se depende das manobras disseminadas na superficie do sol.

Uma das revelações mais importantes das photographias referidas, é o enorme halo, cuja existencia seria desconhecida antes.

Qual é o factor regulador da temperatura solar? Será a electricidade? Nada podemos dizer ainda, mesmo tendo se comprovado que das immediações das manchas solares surgem forças electricas, provocadoras de interferencias nas transmissões de onda curta, realizadas na terra.

QUANDO SE E' COPEIRA E COZINHEIRA AO MESMO TEMPO

COMO NÃO DAR PASSOS PERDIDOS

1 — Use uma mesinha rodante para tirar a mesa de uma só vez.

2 — Tenha sempre uma bandeja com pão, manteiga e os respectivos talheres.

3 — Arrume na segunda prateleira da mesinha rodante de chá as louças de sobremesa, de modo a trocal-as pelos pratos servidos, sem sair da mesa.

4 — Prepare a salada em pratinhos individuaes e, antes de chamar os convivas, colloque-os nos logares.

5 — Quando tiver crianças em casa, deixe que ellas ajudem, servindo agua, mudando os talheres, etc.

6 — Se você for servir café ou chá depois das refeições, traga as chicaras na mesinha ao lado dos pratos de doce.

7 — Ponha a cafeteira electrica preparando o café, antes de se sentar á mesa, de modo a tel-o prompto ao terminar a refeição. Essa machina poderá ser ligada na sala, num aparador ou mesinha ao lado da dona da casa.

QUANDO A SALA E' PEQUENA

1 — Arranje a comida numa mesa ou aparador, onde todos possam servir-se á vontade.

2 — Ponha de lado uma outra mesa com copos e chicaras e todas as bebidas, para que cada pessoa escolha a que prefere.

3 — Não se esqueça de que o menú deve consistir de pratos accessiveis, isto é, que possam ser facilmente comidos sem o auxilio da faca.

4 — Cada prato deve ser acompanhado de um guardanapo.

COMO ECONOMIZAR TEMPO

1 — Faça menús de comidas faceis de serem servidas.

2 — Escolha pratos que possam ser preparados com antecedencia de horas ou de um dia, e guardados na geladeira até á hora de servir.

3 — Sirva a entrada de frios ou de succo de frutas na sala de visitas. Emquanto os convidados se servem, você poderá dar uma fugida na sala e collocar o primeiro prato ou a sopa nos logares.

4 — Prefira fazer um prato succulento em vez de dois leves.

5 — Tire os pratos da mesa e colloque na mesinha de chá, para levar tudo de uma só vez.

COMO ECONOMIZAR PRATOS

1 — Arranje as verduras em redor do prato de carne.

2 — Arranje diversos legumes no mesmo prato.

3 — Faça o prato principal vir á mesa já dividido em pratos individuaes.

4 — Faça os pratinhos individuaes de salada servirem tambem para pão.

5 — Sirva pratos e sobremesas que possam vir á mesa na propria panella em que foram preparados.

Seus affazeres exigem

PHYSICO ROBUSTO E CEREBRO SADIO!

O trabalho exige um esforço continuo que fará sobrevir, com o passar do tempo, o esgotamento physico e mental. Prepare-se para o trabalho! Obtenha musculos rijos, cerebro lucido, alegria e bom humor, proporcionando ao organismo os tres elementos basicos da saúde: *Iodo* — para o sangue, *Fosforo* — para o cerebro e *Calcio* para os ossos. Contendo estes tres elementos e ainda Kola e Guaraná — estimulantes do coração e dos musculos, Iofoscal é o restaurador de energias que tornará seu trabalho mais productivo e mais ameno. Iofoscal é o tonico ideal para todas as idades. Não contém alcool. E' de sabor agradavel.

IODO FOSFORO E CALCIO

Dá ao organismo os tres elementos basicos da saúde: IODO, FOSFORO E CALCIO

IOFOSCAL

O Fortificante n.º 1

POR QUE APPROVAMOS

Por HELEN KENDALL

Esses utensilios domesticos que reproduzimos nessa pagina mereceram a nossa approvação porque são faceis de usar, e duraveis, segundo as experiencias do Instituto, que os collocou á prova de fogo.

As buchas de aço são muito aconselhaveis para a completa limpeza das panellas. Deve ser substituida quando enferrujada.

Os vaporizadores para limpar os vidros da panella facilitam muito essa tarefa. Deve ser usado com confiança.

Os fogões com porta de vidro especial no forno são muito aconselhaveis. Dessa maneira pode-se acompanhar bem o thermometro.

Toda a limpeza de moveis estofados deve ser feita com o aspirador electrico especialmente equipado para isso.

Com essas panellas de pressão, um jantar pode ser feito em pouco tempo. As batatas são cozidas em 5 minutos e as verduras e legumes em 2 minutos.

Com essa grelha electrica você poderá fazer costelletas, panquecas, etc., sem gordura e sem queimar. Facilima de limpar.

Nessa frigideira qualquer amador poderá preparar deliciosos ovos.

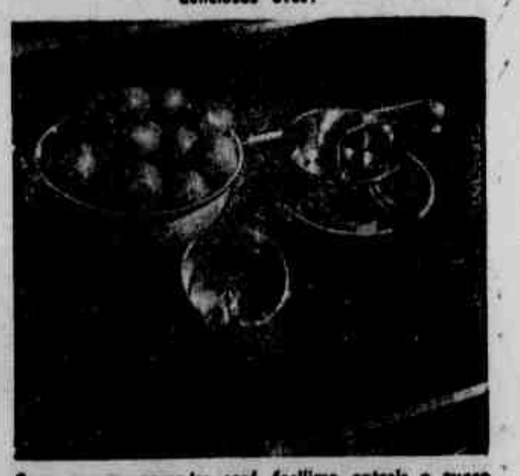

Com esse espremedor será facilimo extrahir o succo dos tomates e qualquer outra fruta.

Para acertar bem as receitas de cozinha, é necessario medir bem os ingredientes. Com essa bateria de medidas, não poderá haver erro.

Com essa bandeja você poderá deixar os pratos varias horas tinindo de quente. E' acompanhada de protectores para as mãos, nos cabos

RESPONDENDO A UMA QUEIXA

NÃO GOSTO DE VITELLA

Por JULIA HOOVER

(Do "GOOD HOUSEKEEPING INSTITUTE")

QUANDO comecei a preparar, no Instituto, as minhas experiencias com as receitas de vitella, uma das nossas collaboradoras confessou que não estava muito interessada, pois sua familia detestava esta especie de carne. Fiz questão que ella levasse, preparadas por nós, diversas receitas de vitella, e tive o prazer de verificar que a familia se convertia com enthusiasmo.

Essa carne, quando bem preparada, é mais appetitosa que qualquer outra. E' com maior orgulho que subscrevo as receitas que se seguem, as quaes são de tão facil execução, que lhes garanto o sucesso.

VITELLA SAVORY

3 *cebolas descascadas*
3 *colheres de sopa de gordura*
1 *kilo de carne de vitella (filet)*
1/4 *de chicara de farinha*
Sal
Pimenta
1 *chicara de creme*

Corte a cebola em fatias e ponha para dourar na gordura. Depois de dourada, retire-a, deixando a gordura na frigideira. Corte a carne em pedaços, para cada pessoa, passe cada um delles na farinha e ponha para dourar dos dois lados na gordura em que foi frita a cebola. Ponha novamente a cebola e os restantes ingredientes, cubra e deixe ferver em fogo brando durante 1 hora ou até que a carne fique macia. Dá para seis pessoas.

LOMBO DE VITELLA ASSADO

1 *lombo de vitella*
5 *fatias de toucinho assado*

Peça o lombo sem osso. Colloque-o numa assadeira aberta. Ponha, por cima, as fatias de toucinho. Não salpique agua nem mexa com a gordura que for se accumulando no fundo da assadeira.

Para um lombo de 2 kilos deixe 45 minutos para cada meio kilo de carne, isto é, cerca de 2 horas no forno.

ALMONDEGAS DE VITELLA

700 *grs. de carne de vitella passada na machina*
1/3 *de chicara de manteiga*
1/2 *colherinha de succo de limão*
1/2 *colherinha de sal*
1/8 *de colherinha de pimenta*
Farinha de pão
1 *ovo*
2 *colheres de agua fria*
6 *colheres de azeite*

Misture a vitella, manteiga, caldo de limão e temperos. Faça 9 bolas e achate com uma faca. Role no ovo batido e em seguida na farinha de pão. Esquente o azeite e frite nelle as almondegas até ficarem douradas. Ponha sobre papel absorvente.

BOLO DE VITELLA EM GELEIA

1/2 *kilo de carne de vitella*
1 *cebola descascada*
6 *grãos de pimenta do reino*
2 *folhas de louro*
Sal
Agua fria
3 *folhas de gelatina*
2 *ovos cozidos*
2 *azeitonas recheadas*
1 *colher de sôpa de molho inglez*

Misture a vitella, cortada em 4 pedaços, com os temperos, e agua salgada, até que ella fique macia. Retire do fogo e passe na machina. Enfeite o fundo de uma fôrma grande com fatias de ovos cozidos e azeitonas recheadas. Reduza o caldo da carne pela fervura até 1 chicara. Junte 3 folhas de gelatina dissolvida. Misture com a carne, o molho inglez e ponha para gelar até endurecer na fôrma.

LER

O Cruzeiro

é estar em contacto com as ultimas novidades mundiaes

UM BOLO DELICIOSO QUE *não é caro!*

"Experimente esta receita"

Dis Maria Silveira, da Cosinha Royal

MISTURE bem o assucar e a gordura. Junte um a um os ovos (batendo bem depois de cada ovo addicionado) e a essencia. Junte os ingredientes seccos peneirados juntos, alternados com o leite. Fôrma untada. Forno regular, cerca de 40 minutos.

Faça como na figura acima, ou em quadrados feitos em taboleiro — simples ou com môlho. Esta receita, em fôrmas rasas e recheiado, dá um bolo em camadas. Em fôrminhas e misturado com nozes ou fructas dá deliciosos bolinhos.

INGREDIENTES

2 chicaras assucar
6 colheres (sopa) gordura
2 ovos sem bater
1/4 colher (chá) essencia
2 chicaras farinha de trigo
1 chicara araruta
3 colheres (sopa) Royal
1 colher (chá) sal
1 chicara leite, ou 1/2 de leite e 1/2 d'agua.

Uma Receita Royal da Standard Brands of Brazil, Inc., Caixa Postal 3215 — Rio de Janeiro

COISAS DO CINEMA

POR Feg Murray

QUE SIGNIFICA ISSO?

AO ANNUNCIAREM O PROXIMO FILM DE WILLIAM POWELL E MYRNA LOY OS PRODUCTORES DE HOLLYWOOD CUNHARAM O TERMO SUPERPONLOY...

ESTA É CLAIRE JAMES

GEORGE E. STONE ATRAVESSOU O OCEANO TRES VEZES, VINDO DA POLONIA, ATÉ CONSEGUIR ENTRADA NOS ESTADOS UNIDOS!

BILL BOYD RECUSOU RECENTEMENTE UMA OFFERTA DE OITENTA CONTOS TOS QUE FIZERAM POR "TOPPER" O LINDO CAVALLO ARABE QUE ESTAMOS ACOSTUMADOS A ADMIRAR NOS SEUS FILMS DE FAR-WEST!

EARL CARROLL TEVE DE LUTAR COM OS DIRECTORES DA PARAMOUNT AFIM DE CONVENCEL-OS DE QUE NÃO DEVIA USAR CABELLEIRA POSTIÇA PARA APPARECER NO FILM "A NIGHT AT EARL CARROLL'S" ESSE FILM SERÁ A 54ª PRODUCÇÃO DE CARROLL, MAS A PRIMEIRA EM QUE ELLE TOMA PARTE NO ESPECTACULO!

E' ASSIM QUE KITTY KELLY ASSIGNA O SEU NOME

Kelly

(A ASSIGNATURA DE KITTY ESTÁ REGISTRADA NO DEPARTAMENTO DE PATENTES DOS E.E. U.U.)

("D.D.")

ASSIGNATURA DE DEANNA DURBIN (A NOTA RE EM INGLEZ SE ESCREVE "D")

Holly-Wood California U.S.A.

CARTA ENDEREÇADA AO CREADOR DESTA PAGINA: SEA (MAR)-INN (ESTALAGEM)-STARS (ESTRELLAS) (O ENDEREÇADOR QUIZ SIGNIFICAR "SEEING STARS", QUE É O TITULO DESTA PAGINA EM INGLEZ)

O GOVERNADOR DE ARKANSAS DECLAROU FERIADO O DIA EM QUE DICK POWELL REGRESSOU AO SEU ESTADO NATAL EM SETEMBRO DE 1934 (JOAN BLONDELL FOI A PRIMEIRA ESTRELLA QUE DICK AVISTOU AO CHEGAR A HOLLYWOOD EM 1932. SENTIA-SE TÃO NERVOSO QUE MAL LHE PÔDE FALAR! HOJE, ENTRETANTO, ESTÃO CASADOS!)

ACREDITE SE QUIZER DE RIPLEY

Molhe-se como um pinto, mas tome
COGNAC de ALCATRÃO XAVIER
evita GRIPPE, TOSSE E RESFRIADO